

# Beteiligungsbericht zum 31. Dezember 2017

---

gemäß § 117 GO NRW

## Inhaltsverzeichnis

A. ALLGEMEINER TEIL	3
I Grundlagen	3
II Überblick über die Beteiligungen der Gemeinde Lindlar	6
III Wesentliche Finanz- und Leistungsbeziehungen	7
IV Bericht über die wirtschaftliche Tätigkeit	8
B. WIRTSCHAFTLICHE BETEILIGUNGEN DER GEMEINDE LINDLAR	9
BGW Bau-, Grundstücks- und Wirtschaftsförderungsgesellschaft mbH	9
SFL Sport- und Freizeitbad Lindlar GmbH	19
OAG Oberbergische Aufbau GmbH	26
GTC Gründer- und TechnologieCentrum Gummersbach GmbH	32
Volksbank Wipperfürth-Lindlar eG	37
Wasserversorgungsgenossenschaft Schmitzhöhe eG	41
EGBL Energiegenossenschaft Bergisches Land eG	45
KoPart eG	48
d-NRW AöR	52
C. NICHTWIRTSCHAFTLICHE BETEILIGUNGEN DER GEMEINDE LINDLAR	53
Gemeindewerk Wasser und Abwasser	56
TeBEL Technischer Betrieb Engelskirchen-Lindlar	60
Civitec	63

## **A. Allgemeiner Teil**

### **I Grundlagen**

Als Gebietskörperschaften haben die Gemeinden eine Vielzahl von Aufgaben zu erfüllen. Neben dem verfassungsrechtlich garantierten Recht, alle Angelegenheiten der örtlichen Gemeinschaft in eigener Verantwortung zu regeln, wodurch den Gemeinden ein Aufgabenbestand zugesichert ist, beinhaltet das Recht der kommunalen Selbstverwaltung auch die Befugnis, diese Angelegenheiten nach eigener Entscheidung und in eigener Verwaltung zu führen.

Die Gemeinden können deshalb nicht nur darüber entscheiden, ob sie eine Angelegenheit der örtlichen Gemeinschaft wahrnehmen wollen, sondern grundsätzlich auch wie, d.h. in welcher Rechts- und Organisationsform sie die Angelegenheiten erledigen wollen. Hierzu stehen ihnen grundsätzlich folgende öffentlich-rechtlichen und privatrechtlichen Organisationsformen zur Verfügung:

- |                                                |                                                                                                                                                                                                                                                                                                                                                                                                                                  |
|------------------------------------------------|----------------------------------------------------------------------------------------------------------------------------------------------------------------------------------------------------------------------------------------------------------------------------------------------------------------------------------------------------------------------------------------------------------------------------------|
| <b>Regiebetrieb</b>                            | Es handelt sich um eine Organisationseinheit der Verwaltung, die weder rechtlich noch organisatorisch aus der Gemeindeverwaltung herausgehoben ist.                                                                                                                                                                                                                                                                              |
| <b>Eigenbetrieb</b>                            | Anders als der Regiebetrieb ist der Eigenbetrieb organisatorisch und finanzwirtschaftlich verselbstständigt. Rechtlich bleibt er dagegen in die Gemeinde eingegliedert. Insoweit ist er wie ein Regiebetrieb unselbständig.                                                                                                                                                                                                      |
| <b>Eigenbetriebs-<br/>ähnliche Einrichtung</b> | Dabei handelt es sich um eine Mischform zwischen Regie- und Eigenbetrieb. Das kommunale Wirtschaftsrecht lässt die Bildung einer eigenbetriebsähnlichen Einrichtung bei der Erfüllung so genannter nichtwirtschaftlicher Tätigkeiten der Gemeinde zu. Damit will das Gesetz der Gemeinde die Möglichkeit geben, die Aufgabenerfüllung stärker zu verselbstständigen, ohne dass sie zu einer eigenen Organisationseinheit werden. |
| <b>Anstalt des<br/>öffentlichen Rechts</b>     | Ist eine Institution, die eine bestimmte öffentliche Aufgabe erfüllt, die ihr gesetzlich zugewiesen worden ist. Anstalten öffentlichen Rechts werden durch ein Gesetz oder auf Grund eines Gesetzes errichtet, verändert und aufgelöst. Sie können Rechtsfähigkeit besitzen. Die Gemeinde regelt die Rechtsverhältnisse der Anstalt durch eine Satzung.                                                                          |

**Privatrechtliche Organisationsformen** Dazu gehören die Gesellschaft mit beschränkter Haftung, die Aktiengesellschaft, der rechtsfähige Verein und die rechtsfähige Stiftung. Insbesondere die privatrechtlichen Gesellschaftsformen versprechen eine flexiblere und häufig auch mit finanziellen (steuerlichen) Vorteilen verbundene Zielverfolgung, weshalb diesen Organisationsformen vor dem Hintergrund der Reformdiskussionen und auch dem Zwang zur Konsolidierung der öffentlichen Haushalte in den letzten Jahren eine zunehmend größere Bedeutung beigemessen wird.

Die Rahmenbedingungen, nach denen sich die privatrechtlich organisierten Aktivitäten der Kommunen in Nordrhein-Westfalen zu richten haben, werden durch die §§ 108 ff. GO NW umrissen. Auf die Wiedergabe kann an dieser Stelle verzichtet werden. Festzuhalten ist jedoch, dass gegenüber früheren Regelungen das kommunale Verfassungsrecht von den Gemeinden ausdrücklich eine aktive Unternehmenspolitik einfordert, wenngleich es wiederum im freien Ermessen der Gemeinde steht, auf welchem Wege sie ihrer Steuerungspflicht nachkommt.

Gleichzeitig wurden durch den Gesetzgeber Regelungen geschaffen, die die Transparenz der privatrechtlichen Betätigung und damit die Information und Kontrolle sowohl durch die Ratsmitglieder als auch durch die Einwohner gewährleisten soll. Durch die Regelung des § 117 Abs. 1 und 2 GO NW wurde den Gemeinden "zur Information" der Ratsmitglieder und der Einwohner [...] auferlegt, einen Bericht über ihre Beteiligungen an Unternehmen und Einrichtungen in der Rechtsform des privaten Rechts zu erstellen und jährlich fortzuschreiben.

Durch die Umstellung des Rechnungswesens auf die doppelte Kaufmännische Buchführung nach NKF, ist die Gemeinde gem. § 52 Gemeindehaushaltsverordnung NRW (GemHVO) verpflichtet folgende Angaben zu ihren Beteiligungen im Beteiligungsbericht auszuweisen:

1. die Ziele der Beteiligung,
2. die Erfüllung des öffentlichen Zwecks,
3. die Beteiligungsverhältnisse,
4. die Entwicklung der Bilanzen und der Gewinn- und Verlustrechnungen der letzten drei Abschlussstichtage,
5. die Leistungen der Beteiligungen, bei wesentlichen Beteiligungen mit Hilfe von Kennzahlen,
6. die wesentlichen Finanz- und Leistungsbeziehungen der Beteiligungen untereinander und mit der Gemeinde,
7. die Zusammensetzung der Organe der Beteiligungen,
8. der Personalbestand jeder Beteiligung.

Der Beteiligungsbericht gibt Auskunft über die wirtschaftliche sowie die nicht wirtschaftliche Betätigung der Gemeinde Lindlar.

„Der Beteiligungsbericht ist dem Rat und den Einwohnern zur Kenntnis zu bringen. Die Gemeinde hat zu diesem Zweck den Bericht zur Einsichtnahme verfügbar zu halten. Auf die Möglichkeit zur Einsichtnahme ist in geeigneter Weise öffentlich hinzuweisen.“ (vgl. § 117 II Gemeindeordnung NRW ) Nachfolgend wird für die Gemeinde Lindlar ein Beteiligungsbericht vorgelegt, der den Informationsstand zum 31.12.2017 wiedergibt.

## II Überblick über die Beteiligungen

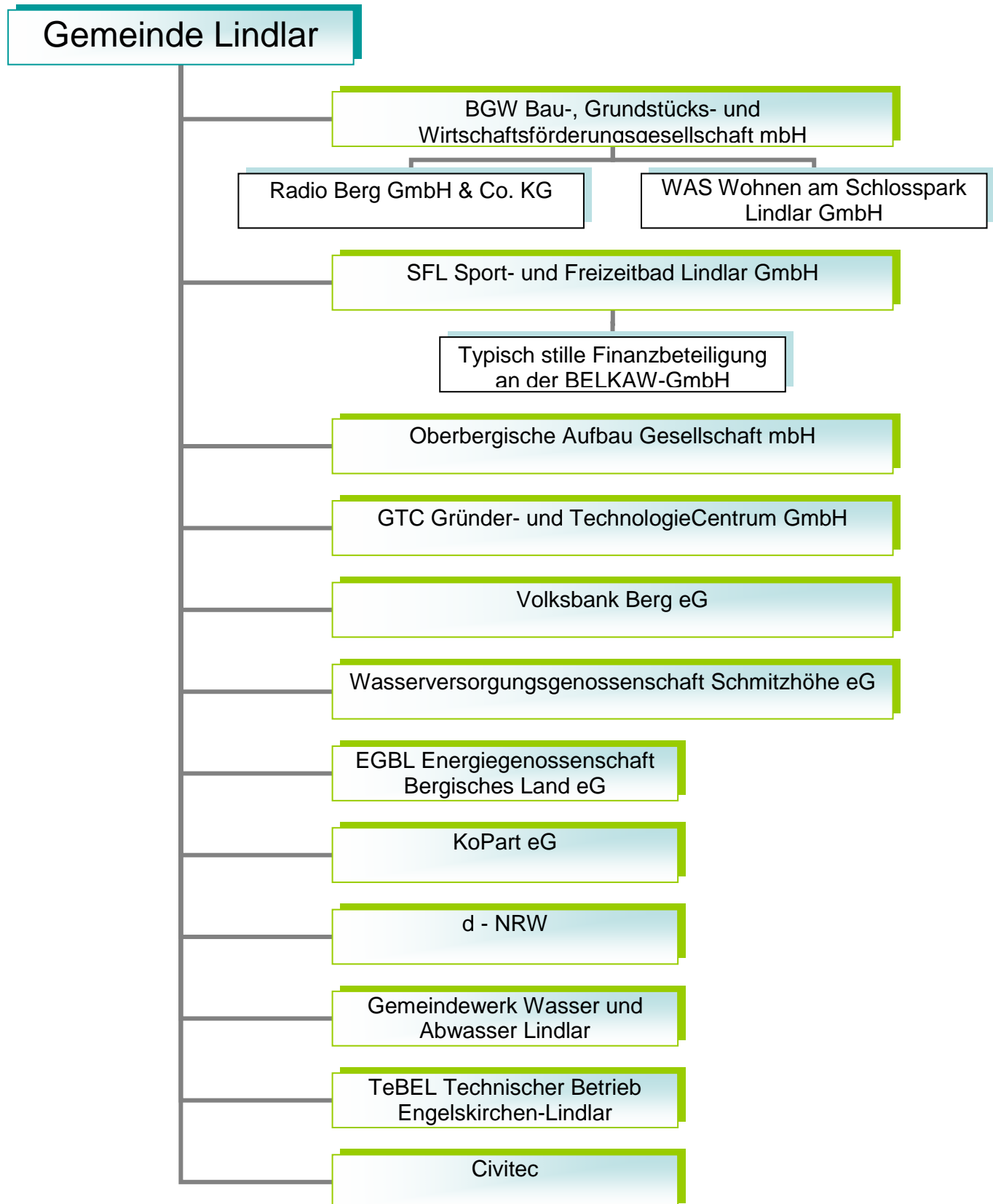

Beteiligung an:	Stammkapital	Gemeindeanteil	Anteil in %
BGW Bau-, Grundstücks- und Wirtschaftsförderungs GmbH	50.000 €	50.000 €	100,00%
SFL Sport und Freizeitbad Lindlar GmbH	25.565 €	25.565 €	100,00%
OAG Oberbergische Aufbau GmbH	630.100 €	7.700 €	1,22%
GTC Gründer und Technologie-Centrum Gummersbach GmbH	730.150 €	2.600 €	0,36%
Volksbank Berg eG	13.610.113 €	600 €	0,00%
Wasserversorgungsgenossenschaft Schmitzhöhe eG	131.860 €	1.500 €	1,14%
EGBL Energiegenossenschaft Bergisches Land eG	647.000 €	500 €	0,08%
KoPart eG	139.500 €	750 €	0,54%
d - NRW AöR	1.228.000 €	1.000 €	0,08%
Gemeindewerk Wasser und Abwasser Lindlar	25.000 €	25.000 €	100,00%
TeBEL Technischer Betrieb Engelskirchen- Lindlar	100.000 €	50.000 €	50,00%

### III Wesentliche Finanz- und Leistungsbeziehungen

Übersicht über die für die Wirtschaftsjahre 2015 bis 2017 gezahlten Gewinnanteile bzw. Verlustabdeckung(-) :

Beteiligung an:	2017	2016	2015
SFL Sport und Freizeitbad Lindlar GmbH	639.730 €	336.700 €	294.613 €
GTC Gründer und Technologie-Centrum Gummersbach GmbH	- €	- 372 €	- 400 €
Volksbank Berg eG	33 €	33 €	33 €
Wasserversorgungsgenossenschaft Schmitzhöhe eG	30 €	128 €	- €
EGBL Energiegenossenschaft Bergisches Land eG	11 €	11 €	14 €
Gemeindewerk Wasser und Abwasser Lindlar	1.046.624 €	1.040.106 €	1.006.891 €

## **IV Berichterstattung über die wirtschaftliche Betätigung**

Der Beteiligungsbericht erfasst sämtliche Beteiligungen der Gemeinde Lindlar. Die Darstellung der Beteiligungsverhältnisse beschränkt sich nicht nur auf die Kapitalanteile der Gemeinde Lindlar, sondern sie bezieht auch teilweise die anderen Gesellschafter mit ein. Dies wird schon deshalb für notwendig erachtet, um bei Beteiligungen anderer Gebietskörperschaften das gesamte Ausmaß der öffentlichen Beteiligung erkennen zu lassen.

Die erforderlichen Daten und Angaben stammen aus den zuletzt verfügbaren Unterlagen wie den Prüfungsberichten der Wirtschaftsprüfer, den Geschäftsberichten der Unternehmen sowie aus Satzungen bzw. Gesellschafterverträgen.

Die Besetzung der Organe entspricht weitestgehend (soweit verfügbar) dem Stand 31.12.2017.

Lindlar, 12. Oktober 2018



Dr. Georg Ludwig  
Bürgermeister



## **B. Wirtschaftliche Beteiligungen der Gemeinde Lindlar**

### **BGW Bau-, Grundstücks- und Wirtschaftsförderungsgesellschaft mbH**

BGW-GmbH  
Borromäusstraße 1  
51789 Lindlar

Telefon: 0 22 66 / 96 – 234  
Telefax: 0 22 66 / 96 – 667  
Internet: [www.bgw-lindlar.de](http://www.bgw-lindlar.de)  
E-Mail: [BGW@gemeinde-lindlar.de](mailto:BGW@gemeinde-lindlar.de)

#### **Gründung**

1993

#### **Gesellschaftsvertrag**

Es gilt der Gesellschaftervertrag vom 29. Mai 2012. Die Gesellschaft ist beim Amtsgericht Köln unter Nr. HRB 37848 im Handelsregister eingetragen.

#### **Öffentlicher Zweck der Beteiligung**

Gegenstand des Unternehmens ist gemäß § 2 des Gesellschaftsvertrages

1. die Errichtung, der Bau, die Betreuung, Bewirtschaftung und Verwaltung von Bauten in allen Rechts und Nutzungsformen, darunter Eigenheime und Eigentumswohnungen; das Unternehmen kann außerdem im Bereich der Wohnungswirtschaft, des Städtebaus und der Infrastruktur anfallenden Aufgaben übernehmen, Grundstücke erwerben, belasten und veräußern, sowie Erbbaurechte ausgeben;
2. der Erwerb, die Erschließung und die Veräußerung von Grundstücken zu dem Zweck, das Angebot von Grundstücken für Gewerbebetriebe im Gebiet der Gemeinde Lindlar zu verbessern.
3. die Förderung der örtlichen Wirtschaft;
4. die energiewirtschaftliche Betätigung im Bereich der örtlichen Stromerzeugung/-gewinnung (Erneuerbare Energien) sowie die Beteiligung an Unternehmen und Einrichtungen auf diesem Gebiet.

#### **Beteiligungsverhältnisse**

Das Stammkapital beträgt gemäß § 3 des Gesellschaftsvertrages 50.000,00 Euro. Alleinige Gesellschafterin ist die Gemeinde Lindlar.

## **Forts. BGW Bau-, Grundstücks- und Wirtschaftsförderungsgesellschaft mbH**

### **Organe**

#### *Gesellschafterversammlung:*

Die Gesellschafterversammlung besteht gemäß § 12 Abs. 1 des Gesellschaftsvertrages aus den Mitgliedern des Rates der Gemeinde Lindlar in seiner jeweiligen Besetzung.

## **Forts. BGW Bau-, Grundstücks- und Wirtschaftsförderungsgesellschaft mbH**

#### *Aufsichtsrat:*

Der Aufsichtsrat besteht gemäß § 8 Abs. 2 des Gesellschaftsvertrages aus elf Mitgliedern, die von der Gesellschafterversammlung gewählt wurden. In den Aufsichtsrat wurden folgende Mitglieder bestellt:

#### Mitglieder:

Hans Schmitz, Versicherungsfachwirt (Vorsitzender)  
Achim Fischer, Verwaltungsangestellter  
Eckard Puschatzki, Rechtsanwalt  
Guidor Heller, Dachdecker  
Armin Brückmann, selbstst. Handelsvertreter (stellv. Vorsitzender)  
Wilhelm Schmitz, Versicherungskaufmann  
Jürgen Dreiner-Wirz, Lehrer i. R.  
Michael Scherer, Dipl. Finanzwirt  
Karl Tym, Dipl.-Ing. Umwelttechnik  
Jörg Schlichtmann, Dipl.-Ökonom  
Harald Friese, Unternehmensberater

#### *Geschäftsführung:*

Herr Dr. Georg Ludwig, Bürgermeister Gemeinde Lindlar  
Herr Werner Hütt, Gemeindegamnerer, Gemeinde Lindlar

### **Mitarbeiter**

Geschäftsführer	2
Prokurist	1
Vollzeitbeschäftigte	1
Teilzeitbeschäftigte / als Nebentätigkeit	4

**Forts. BGW Bau-, Grundstücks- und Wirtschaftsförderungsgesellschaft mbH**

**BGW Bau-, Grundstücks- und  
Wirtschaftsförderungsgesellschaft mbH**

**Bilanz**

	<b>31.12.2017</b>	<b>31.12.2016</b>	<b>31.12.2015</b>
<b>AKTIVA</b>	<b>EUR</b>	<b>EUR</b>	<b>EUR</b>
<b>Anlagevermögen</b>			
Immaterielle Vermögensgegenstände	98.149	100.771	103.393
Sachanlagen	13.124.884	11.142.495	9.244.949
Finanzanlagen	55.202	55.202	55.202
<b>Umlaufvermögen</b>			
Vorräte	3.619.045	1.357.030	883.002
Forderungen, sonst. Vermögensgegenst.	249.229	720.037	195.051
Guthaben bei Kreditinstituten	301.143	281.311	468.085
Rechnungsabgrenzungsposten	15.131	11.273	15.678
<b>Bilanzsumme</b>	<b>17.462.783</b>	<b>13.668.120</b>	<b>10.949.683</b>
<b>PASSIVA</b>			
<b>Eigenkapital</b>			
Gezeichnetes Kapital	50.000	50.000	50.000
Kapitalrücklage	1.190.017	1.190.017	1.190.017
Gewinnvortrag	2.501.737	2.175.846	1.793.630
Jahresüberschuss	324.199	325.892	382.216
<b>Sonderposten</b>	<b>12.878</b>	<b>12.878</b>	<b>12.878</b>
<b>Rückstellungen</b>	<b>712.775</b>	<b>1.537.190</b>	<b>856.511</b>
<b>Verbindlichkeiten</b>			
gegenüber Kreditinstituten	10.188.224	7.401.712	5.631.170
erhaltene Anzahlungen	620.500	132.965	108.605
aus Lieferungen und Leistungen	1.362.789	354.570	455.326
gegenüber Gesellschaftern	61.633	66.561	61.504
sonstige Verbindlichkeiten	428.299	409.356	412.739
Rechnungsabgrenzungsposten	9.731	11.134	10.768
<b>Bilanzsumme</b>	<b>17.462.783</b>	<b>13.668.120</b>	<b>10.965.361</b>

**Forts. BGW Bau-, Grundstücks- und Wirtschaftsförderungsgesellschaft mbH**

**BGW Bau-, Grundstücks- und  
Wirtschaftsförderungsgesellschaft mbH**

**GuV**

	31.12.2017 EUR	31.12.2016 EUR	31.12.2015 EUR
Umsatzerlöse	2.202.322	6.097.969	3.008.771
Bestandsveränderungen	2.262.014	474.028	-865.972
sonstige betriebliche Erträge	93.947	55.109	104.826
Materialaufwand	-2.951.319	-5.445.835	-685.160
Personalaufwand	-78.126	-67.494	-64.212
Abschreibungen	-281.447	-226.131	-181.635
Sonstige betriebliche Aufwendungen	-568.814	-523.445	-607.927
Erträge aus Beteiligungen	4.164	200.000	1.934
Sonstige Zinsen und ähnliche Erträge	1.070	1.786	1.981
Zinsen und ähnliche Aufwendungen	-167.600	-166.278	-142.967
<b>Ergebnis der gewöhnlichen Geschäftstätigkeit</b>	<b>516.212</b>	<b>399.710</b>	<b>569.638</b>
Steuern vom Einkommen und vom Ertrag	-192.013	-73.818	-187.422
Sonstige Steuern	0	0	0
<b>Jahresüberschuss</b>	<b>324.199</b>	<b>325.892</b>	<b>382.216</b>

**Kennzahlen**

<b>Kennzahlen</b>	<b>2017</b>	<b>2015</b>	<b>2014</b>
Eigenkapitalquote	23,3%	27,4%	31,2%
Anlagenintensität	76,0%	82,7%	85,9%
Anlagedeckung I	30,6%	33,1%	36,3%
Umsatzrentabilität	23,4%	6,6%	18,9%
Gesamtkapitalrentabilität	3,0%	2,9%	5,2%
Cashflow	605.646 €	552.023 €	563.851 €
Personalintensität	1,7%	1,0%	2,9%
Materialintensität	64,7%	82,2%	30,5%
Wirtschaftlichkeit	1,13	1,06	1,34

## Forts. **BGW Bau-, Grundstücks- und Wirtschaftsförderungsgesellschaft mbH** **Beteiligungen an anderen Gesellschaften**

**Radio Berg GmbH & Co. KG**  
An der Schüttenhöhe 1a  
51643 Gummersbach

Telefon: 02 21 / 499 67 – 0  
Telefax: 02 21 / 499 67 – 99  
E-Mail: info@hsg-koeln.de  
Internet: www.hsg-koeln.de

### **Gründung**

9. November 1989

### **Gesellschaftsvertrag**

Es ist gültig der Vertrag vom 20. Juli 1989, zuletzt geändert hinsichtlich § 9 Ziffer 1 durch die Gesellschafterversammlung vom 5. August 2004 mit Wirkung zum 1. Januar 2004. Die Gesellschaft ist beim Amtsgericht Köln im Handelsregister, Abteilung A, unter Nr. 16989 eingetragen.

### **Öffentlicher Zweck der Beteiligung**

Gesellschafter und Veranstaltergemeinschaft gewährleisten die Bereitstellung von technischen Einrichtungen und sonstigen erforderlichen Mitteln zur Durchführung des lokalen Rundfunks im Rheinisch-Bergischen und Oberbergischen Kreis gemäß Landesrundfunkgesetz.

### **Beteiligungsverhältnisse**

Die Kommanditisten sind mit nachstehenden Hafteinlagen wie folgt beteiligt:

Rundfunk Holding Gesellschaft	383.468,91 € = 75,0 %
Rheinisch-Bergischer Kreis	63.911,48 € = 12,5 %
Oberbergischer Kreis	32.211,39 € = 6,3 %
Stadt Gummersbach	10.737,13 € = 2,1 %
Stadt Wiehl	10.225,84 € = 2,0 %
Stadt Bergneustadt	4.601,63 € = 0,9 %
<b>BGW GmbH, Gemeinde Lindlar</b>	<b>4.601,63 € = 0,9 %</b>
Gemeinde Nümbrecht	1.533,88 € = 0,3 %

Das Kommanditkapital beträgt gemäß § 5 Abs. 1 des Gesellschaftsvertrages 511.291,88 €. Komplementärin ist die Radio Berg GmbH ohne Kapitaleinlage.

### **Organe**

Gesellschafterversammlung  
Geschäftsführung:

Hinweis: Die Geschäftsführung wird von der persönlich haftenden Gesellschafterin Radio Berg GmbH, Gummersbach, vertreten durch ihren Geschäftsführer, Herrn Dietmar Henkel, Leichlingen, ausgeübt.

**Forts. BGW Bau-, Grundstücks- und Wirtschaftsförderungsgesellschaft mbH**  
**Beteiligungen an anderen Gesellschaften**

**Radio Berg GmbH & Co. KG**

**Bilanz**

	31.12.2017	31.12.2016	31.12.2015
	EUR	EUR	EUR
<b>AKTIVA</b>			
<b>Anlagevermögen</b>			
Immaterielle Vermögensgegenstände	1.992	1.932	4.040
Sachanlagen	70.361	52.067	33.752
Finanzanlagen	25.565	25.565	25.565
<b>Umlaufvermögen</b>			
Forderungen	949.772	923.462	703.446
sonstige Vermögensgegenstände	36.298	156.449	122.365
Kassenbestand	66	8	9
<b>Rechnungsabgrenzungsposten</b>	3.000	3.400	3.800
<b>Bilanzsumme</b>	<b>1.087.054</b>	<b>1.162.883</b>	<b>892.977</b>
<b>PASSIVA</b>			
<b>Eigenkapital</b>			
Kommanditkapital	511.292	511.292	511.292
Gewinnvortrag			
<b>Rückstellungen</b>	127.506	65.600	66.300
<b>Verbindlichkeiten</b>			
aus Lieferungen und Leistungen	88.826	69.713	49.353
gegenüber Gesellschaftern	296.250	475.761	224.865
gegenüber nahestehenden Unternehmen	4.360	387	0
sonstige Verbindlichkeiten	58.820	40.130	41.167
<b>Bilanzsumme</b>	<b>1.087.054</b>	<b>1.162.883</b>	<b>892.977</b>

**Forts. BGW Bau-, Grundstücks- und Wirtschaftsförderungsgesellschaft mbH**  
**Beteiligungen an anderen Gesellschaften**

<b>Radio Berg GmbH &amp; Co. KG</b>	<b>GuV</b>		
	<b>31.12.2017</b>	<b>31.12.2016</b>	<b>31.12.2015</b>
	EUR	EUR	EUR
Umsatzerlöse	2.169.724	2.450.102	2.080.426
sonstige betriebliche Erträge	11.618	14.418	28.020
Materialaufwand	-3.721	-2.432	-973
Personalaufwand	-21.629	-8.143	-8.064
Abschreibungen	-23.722	-18.478	-15.736
Sonstige betriebliche Aufwendungen	-1.781.901	-1.876.310	-1.809.539
Erträge aus Beteiligungen	0	0	0
Sonstige Zinsen und ähnliche Erträge	1	1	11
Zinsen und ähnliche Aufwendungen	-13.800	-7.858	-17.366
Steuern vom Ertrag	-55.346	-88.394	-41.890
<b>Ergebnis der gewöhnlichen Geschäftstätigkeit</b>	<b>281.225</b>	<b>462.906</b>	<b>214.889</b>
Sonstige Steuern	0	-287	-119
<b>Jahresüberschuss</b>	<b>281.225</b>	<b>462.619</b>	<b>214.770</b>

## **Forts BGW Bau-, Grundstücks- und Wirtschaftsförderungsgesellschaft mbH Beteiligungen an anderen Gesellschaften**

**WAS Wohnen am Schlosspark  
Lindlar GmbH**  
Borromäusstraße 1  
51789 Lindlar

Telefon: 0 22 66 / 96 – 234  
oder 0 22 67 / 682 – 112  
Telefax: 0 22 66 / 96 – 667  
Internet: [www.was-lindlar.de](http://www.was-lindlar.de)  
E-Mail: [info@was-lindlar.de](mailto:info@was-lindlar.de)

### **Gründung**

2010

### **Gesellschaftsvertrag**

Es ist gültig der Gesellschaftsvertrag vom 14. April 2010 (Notariat Bach / Urkunden-Nr.: 403/2010). Die Gesellschaft ist im Handelsregister des Amtsgerichts Köln unter der Nr. B 69133 eingetragen.

### **Öffentlicher Zweck der Beteiligung**

Gegenstand des Unternehmens ist gemäß § 2 des Gesellschaftsvertrages

1. die Fortführung der Erschließung im Sinne von §§ 123 ff. BauGB im Erschließungsgebiet Lindlar-West im Rahmen des Bauleitplanes Nr. 48 Lindlar-West und die damit verbundene gemeindliche Wohnraumversorgung im Sinne von § 107 Abs. 2 Ziffer 3 letzte Alternative Gemeindeordnung NRW. Zur Erfüllung dieses öffentlichen Zweckes kann das Unternehmen Grundstücke im Erschließungsgebiet Lindlar-West erwerben, erschließen und veräußern.
2. Die Gesellschaft kann gleichartige oder ähnliche Unternehmen erwerben, sich an ihnen beteiligen, deren Vertretung übernehmen, Zweigniederlassungen errichten sowie alle Geschäfte und Handlungen vornehmen, die dem Gesellschaftszweck unmittelbar oder mittelbar zu dienen geeignet sind.

### **Beteiligungsverhältnisse**

Das Stammkapital beträgt gemäß § 3 des Gesellschaftsvertrages 100.000,00 Euro. Gesellschafter sind die Volksbank Berg eG sowie die BGW Bau-, Grundstücks- und Wirtschaftsförderungsgesellschaft mbH der Gemeinde Lindlar zu jeweils 50 v. H.

### **Organe**

Organe der Gesellschaft sind die Gesellschafterversammlung und die beiden Geschäftsführer, Herr Gemeindegammlerer Werner Hütt und Herr Andreas Junker.



**Forts. BGW Bau-, Grundstücks- und Wirtschaftsförderungsgesellschaft mbH**  
**Beteiligungen an anderen Gesellschaften**

**WAS GmbH**

**Bilanz**

<b>AKTIVA</b>	<b>31.12.2017</b>	<b>31.12.2016</b>	<b>31.12.2015</b>
	<b>TEUR</b>	<b>TEUR</b>	<b>TEUR</b>
<b>Anlagevermögen</b>			
Immaterielle Vermögensgegenstände	0	0	0
Sachanlagen	0	0	0
Finanzanlagen	0	0	0
<b>Umlaufvermögen</b>			
Vorräte, unf. Erzeugniss und Leistungen	0	75	642
Forderungen, Sonst. VG	53	120	20
Bankguthaben, Kasse	825	735	692
<b>Rechnungsabgrenzungsposten</b>	<b>1</b>	<b>1</b>	<b>1</b>
<b>Bilanzsumme</b>	<b>879</b>	<b>931</b>	<b>1.355</b>

<b>PASSIVA</b>			
<b>Eigenkapital</b>			
Gezeichnetes Kapital	100	100	100
Gewinnvortrag	239	233	375
Jahresüberschuss/-fehlbetrag	-15	6	258
<b>Rückstellungen</b>	<b>554</b>	<b>592</b>	<b>622</b>
<b>Verbindlichkeiten</b>			
gegenüber Kreditinstituten	0	0	0
aus Lieferungen und Leistungen	0	0	0
gegenüber Gesellschaftern	0	0	0
sonstige Verbindlichkeiten	0	0	0
<b>Rechnungsabgrenzungsposten</b>	<b>0</b>	<b>0</b>	<b>0</b>
<b>Bilanzsumme</b>	<b>879</b>	<b>931</b>	<b>1.355</b>

**Forts. BGW Bau-, Grundstücks- und Wirtschaftsförderungsgesellschaft mbH**  
**Beteiligungen an anderen Gesellschaften**

<b>WAS GmbH</b>	<b>GuV</b>		
	<b>31.12.2017</b>	<b>31.12.2016</b>	<b>31.12.2015</b>
	TEUR	TEUR	TEUR
Umsatzerlöse	87	749	2.986
sonstige betriebliche Erträge	0	11	0
Materialaufwand	-90	-719	-2.092
Personalaufwand	-9	-9	-9
Abschreibungen	0	0	0
Sonstige betriebliche Aufwendungen	-2	-8	-468
Sonstige Zinsen und ähnliche Erträge	0	0	0
Zinsen und ähnliche Aufwendungen	-3	-4	-25
<b>Ergebnis der gewöhnlichen Geschäftstätigkeit</b>	<b>-17</b>	<b>21</b>	<b>392</b>
Steuern vom Ertrag	2	-14	-134
Sonstige Steuern	0	0	0
<b>Jahresüberschuss</b>	<b>-15</b>	<b>6</b>	<b>258</b>

**Mitarbeiter**

Teilzeitbeschäftigte / Nebentätigkeit                      2

## **SFL Sport- und Freizeitbad Lindlar GmbH**

SFL-GmbH  
Borromäusstraße 1  
51789 Lindlar

Telefon: 0 22 66 / 96 – 420 oder – 317  
Telefax: 0 22 66 / 96 –7420 oder –7317  
E-Mail: klaus.kussel@lindlar.de  
Internet: www.parkbad-lindlar.de

### **Gründung**

1997

### **Gesellschaftsvertrag**

Es ist gültig der Gesellschaftsvertrag vom 27. August 1997 in der Fassung vom 1. Dezember 1999. Die Gesellschaft ist beim Amtsgericht Köln unter Nr. HRB 38019 im Handelsregister eingetragen.

### **Öffentlicher Zweck der Beteiligung**

Gegenstand des Unternehmens ist

1. Der Bau und Betrieb von Bädern.
2. Die Gesellschaft ist so zu führen, dass der öffentliche Zweck nachhaltig erfüllt wird. Durch die möglichst rationelle und damit Kosten sparende Betriebsführung ist dem Gebot der Wirtschaftlichkeit Rechnung zu tragen, soweit dies mit dem öffentlichen Zweck vereinbar ist.
3. Die Gesellschaft ist zu allen Maßnahmen berechtigt, durch die der Gesellschaftszweck gefördert werden kann. Sie kann sich zur Erfüllung ihrer Aufgaben anderer Unternehmen bedienen, sich an ihnen beteiligen oder solche Unternehmen sowie Hilfs- und Nebenbetriebe erwerben, errichten oder pachten.

### **Beteiligungsverhältnisse**

Das Stammkapital der SFL-GmbH beträgt gemäß § 4 Abs. 1 des Gesellschaftsvertrages 25.564,59 Euro. Alleinige Gesellschafterin ist die Gemeinde Lindlar.

### **Organe**

*Gesellschafterversammlung:*

Die Gesellschafterversammlung besteht gemäß § 13 Abs. 1 des Gesellschaftsvertrages aus den Mitgliedern des Rates der Gemeinde Lindlar in seiner jeweiligen Besetzung.

## Fortsetzung SFL Sport- und Freizeitbad Lindlar GmbH

### *Aufsichtsrat:*

Der Aufsichtsrat besteht gemäß § 9 Abs. 2 des Gesellschaftsvertrages aus elf Mitgliedern, von denen zehn von der Gesellschafterversammlung gewählt wurden. Der jeweilige hauptamtliche Bürgermeister der Gemeinde Lindlar ist geborenes Mitglied des Aufsichtsrates.

In den Aufsichtsrat wurden folgende Mitglieder bestellt:

### Mitglieder

Ludwig, Dr. Georg (Vorsitzender)  
Brückmann, Armin (stv. Vorsitzender)

Dreiner-Wirz, Jürgen  
Heuwes, Patrick  
Höller, Sebastian  
Mann, Marco  
Mielke, Steffen  
Orbach, Harald  
Scherer, Michael  
Schmitz, Hans  
Werner, Gerhard

### *Geschäftsführung:*

Herr Diplom-Kaufmann Klaus Kussel (bis 31.07.2017)  
Herr Sportwissenschaftler Wilhelm-Friedrich Schmidt-Werthmann (ab 01.08..2017)

### Mitarbeiter

Geschäftsführer	1
Schwimmmeister	4
Aushilfen	4

**Fortsetzung SFL Sport- und Freizeitbad Lindlar GmbH**

<b>SFL GmbH</b>	<b>Bilanz</b>		
<b>AKTIVA</b>	<b>31.12.2017</b>	<b>31.12.2016</b>	<b>31.12.2015</b>
	EUR	EUR	EUR
<b>Anlagevermögen</b>			
Immaterielle Vermögensgegenstände	0	0	0
Sachanlagen	2.185.147	2.397.495	2.436.730
Finanzanlagen	5.392.662	5.392.662	5.392.662
<b>Umlaufvermögen</b>			
Vorräte	3.823	3.521	4.836
Forderungen, sonst. Vermögensgegenst.	1.450.589	1.686.257	1.537.336
Bankguthaben/Kasse	23.205	203.833	3.984
Rechnungsabgrenzungsposten	2.374	1.650	1.238
<b>Bilanzsumme</b>	<b>9.057.800</b>	<b>9.685.419</b>	<b>9.375.549</b>
<b>PASSIVA</b>			
<b>Eigenkapital</b>			
Gezeichnetes Kapital	25.565	25.565	25.565
Kapitalrücklage	192.937	192.937	192.937
Andere Rücklagen	5.523.751	5.523.751	5.523.751
Gewinnvortrag	1.065.227	1.464.058	907.703
Jahresüberschuss	401.956	761.169	556.355
<b>Rückstellungen</b>	209.422	153.492	70.892
<b>Verbindlichkeiten</b>			
gegenüber Kreditinstituten	1.602.143	1.480.166	2.035.380
aus Lieferungen und Leistungen	22.777	37.681	35.435
gegenüber Gesellschaftern	0	41.933	11.961
sonstige Verbindlichkeiten	14.022	5.667	12.265
Rechnungsabgrenzungsposten	0	0	4.543
<b>Bilanzsumme</b>	<b>9.057.800</b>	<b>9.686.419</b>	<b>9.376.787</b>

**Fortsetzung SFL Sport- und Freizeitbad Lindlar GmbH**

<b>SFL GmbH</b>	<b>GuV</b>		
	<b>31.12.2017</b>	<b>31.12.2016</b>	<b>31.12.2015</b>
	EUR	EUR	EUR
Umsatzerlöse	378.472	400.162	203.767
sonstige betriebliche Erträge	7.245	23.255	196.576
Materialaufwand	-209.130	-271.397	-282.684
Personalaufwand	-229.400	-234.512	-224.253
Abschreibungen	-217.185	-214.518	-198.245
Sonstige betriebliche Aufwendungen	-220.899	-142.074	-157.618
Erträge aus Beteiligungen	1.016.397	1.340.115	1.144.874
Sonstige Zinsen und ähnliche Erträge	26	60	93
Zinsen und ähnliche Aufwendungen	-52.091	-58.509	-66.121
<b>Ergebnis der gewöhnlichen Geschäftstätigkeit</b>	<b>473.435</b>	<b>842.582</b>	<b>616.388</b>
Steuern vom Einkommen und vom Ertrag	-71.479	-81.413	-60.033
Sonstige Steuern			
<b>Jahresüberschuss</b>	<b>401.956</b>	<b>761.169</b>	<b>556.355</b>

**Kennzahlen**

<b>Kennzahlen</b>	<b>2017</b>	<b>2016</b>	<b>2015</b>
Eigenkapitalquote	79,6%	82,3%	76,9%
Anlagenintensität	83,7%	80,4%	83,5%
Anlagedeckung I	95,1%	102,3%	92,0%
Gesamtkapitalrentabilität	5,0%	8,5%	6,6%
Cashflow	619.142 €	975.687 €	754.600 €
Personalintensität	59,5%	55,4%	56,0%
Materialintensität	54,2%	64,1%	70,6%
Wirtschaftlichkeit	1,51	1,91	1,66

## Fortsetzung SFL Sport- und Freizeitbad Lindlar GmbH Beteiligungen an anderen Gesellschaften

### BELKAW GmbH

Die von Seiten der SFL Sport- und Freizeitbad Lindlar GmbH an der RBV Rheinisch-Bergischen Versorgungsgesellschaft mbH und GVL Gasversorgung Lindlar GmbH gehaltenen Geschäftsanteile wurden im Wege einer Verschmelzung mit wirtschaftlicher und steuerlicher Wirkung zum 31. Dezember 2005 auf die BELKAW Bergische Licht-, Kraft- und Wasserwerke GmbH, Hermann-Löns-Straße 131-133, 51469 Bergisch Gladbach übertragen. Seit diesem Zeitpunkt ist die SFL-GmbH mit einer typisch stillen Finanzbeteiligung in Höhe von rund 5,4 Mio. Euro an der BELKAW-GmbH beteiligt.

### Öffentlicher Zweck der Beteiligung

An der BELKAW-GmbH als regionaler Energieversorger ist die RheinEnergie AG, Köln mit 100 v. H. beteiligt. Außerdem sind weitere stille Gesellschafter (die Kommunen Leichlingen, Burscheid, Odenthal und Kürten) am Ergebnis beteiligt. Der öffentliche Zweck der Gesellschaft besteht in der Versorgung der Bevölkerung mit Elektrizität, Erdgas, Wasser, Wärme und in der Übernahme anderer versorgungswirtschaftlicher Betätigungen.

### Organe

#### *Aufsichtsrat*

Dieter Hassel	Vorstandsmitglied RheinEnergie AG, Vorsitz ab 01.1.17
Hans-Josef Haasbach	Rechtsanwalt Malteser Bundesz., stv.Vorsitz ab 24.5.17
Achim Biergans	Hauptabteilungsleiter RheinEnergie AG
Dr. Andreas Cerbe	Vorstandsmitglied RheinEnergie AG
Norbert Graefrath	Vorstandsmitglied RheinEnergie AG
Willi Heider	Bürgermeister der Gemeinde Kürten bis 28.6.17
Harald Henkel	Leiter Controlling der Bong GmbH
Dr. Georg Ludwig	Bürgermeister Gemeinde Lindlar ab 29.6.17
Dr. Michael Metten	Geschäftsf. Gesellschafter Metten Stein + Design
Peter Mömkes	Oberstudienrat der Gesamtschule Kürten
Klaus Orth	Bürgermeister a.D. der Stadt Bergisch Gladbach
Arndt Robbe	Geschäftsführer der RheinEnergie Trading GmbH
Dr. Matthias Schmitt	Hauptabteilungsleiter RheinEnergie AG
Edeltraut Schundau	Pensionärin
Dr. Dieter Steinkamp	Vorsitzender des Vorstandes der RheinEnergie AG
Achim Südmeier	Mitglied des Vorstandes der RheinEnergie AG
Lutz Urbach	Bürgermeister der Stadt Bergisch Gladbach
Klaus W. Waldschmidt	Rechtsanwalt
Oliver Wuttke	Kfm. Projektmanager Schmidt+Clemens GmbH&Co.KG

#### *Geschäftsführung*

Manfred Habrunner	Geschäftsführer der BELKAW GmbH
Klaus Henninger	Abteilungsleiter RheinEnergie AG
Dr. Klaus Kaiser	Hauptabteilungsleiter RheinEnergie AG

**Fortsetzung SFL Sport- und Freizeitbad Lindlar GmbH**  
**Beteiligungen an anderen Gesellschaften**

**BELKAW GmbH**

**Bilanz**

	31.12.2017	31.12.2016	31.12.2015
	TEUR	TEUR	TEUR
<b>AKTIVA</b>			
<b>Anlagevermögen</b>			
Immaterielle Vermögensgegenstände	403	397	378
Sachanlagen	85.730	84.786	79.451
Finanzanlagen	3.592	3.321	2.225
<b>Umlaufvermögen</b>			
Vorräte	239	420	488
Forderungen, sonst. Vermögensgegenst.	21.903	24.880	23.178
Bankguthaben/Kasse	184	240	345
<b>Rechnungsabgrenzungsposten</b>	48	4	0
<b>Bilanzsumme</b>	<b>112.099</b>	<b>114.048</b>	<b>106.065</b>
<b>PASSIVA</b>			
<b>Eigenkapital</b>			
Gezeichnetes Kapital	22.893	22.893	22.893
Kapitalrücklage	18.512	18.512	18.512
Andere Gewinnrücklagen	3.361	3.361	1.161
Jahresüberschuss	9.840	9.733	8.137
<b>Empf. Ertragszuschüsse</b>	1.142	1.713	2.409
<b>Rückstellungen</b>	11.654	10.232	14.243
<b>Verbindlichkeiten</b>			
gegenüber Kreditinstituten	0	0	0
Erh. Anzahlungen	9	76	79
aus Lieferungen und Leistungen	4.417	4.452	2.947
gegenüber verbundenen Unternehmen	4.572	7.489	2.428
sonstige Verbindlichkeiten	26.578	26.968	25.358
<b>Rechnungsabgrenzungsposten</b>	9.121	8.620	7.899
<b>Bilanzsumme</b>	<b>112.099</b>	<b>114.048</b>	<b>106.065</b>

**Fortsetzung SFL Sport- und Freizeitbad Lindlar GmbH**



## Beteiligungen an anderen Gesellschaften

### **BELKAW GmbH**

### **GuV**

	31.12.2017 TEUR	31.12.2016 TEUR	31.12.2015 TEUR
Umsatzerlöse	178.653	182.667	183.505
Bestandsveränderungen Unf. Erzeugnisse	-175	-67	321
sonstige betriebliche Erträge	9.661	13.037	11.489
Materialaufwand	-135.497	-139.730	-141.598
Personalaufwand	-281	-88	-55
Abschreibungen	-6.760	-6.257	-5.766
Sonstige betriebliche Aufwendungen	-21.742	-19.944	-20.795
Erträge aus Beteiligungen	89	61	32
Erträge aus Ausleihungen	42	34	5
Sonstige Zinsen und ähnliche Erträge	42	68	1.798
übernommene Verluste	-1.962	-1.923	-1.028
Zinsen und ähnliche Aufwendungen	-3.747	-4.765	-5.333
<b>Ergebnis der gewöhnlichen Geschäftstätigkeit</b>	<b>18.323</b>	<b>23.093</b>	<b>22.573</b>
Steuern vom Einkommen und vom Ertrag	-6.483	-7.160	-7.952
Sonstige Steuern	0	0	-484
<b>Jahresüberschuss</b>	<b>11.840</b>	<b>15.933</b>	<b>14.137</b>

## **OAG Oberbergische Aufbau GmbH**

Oberbergische Aufbau GmbH  
Moltkestraße 34  
51643 Gummersbach

Telefon: 0 22 61 / 88 – 3000  
Telefax: 0 22 61 / 88 – 1908

Internet: [www.wirtschaftsstandort-oberberg.de](http://www.wirtschaftsstandort-oberberg.de)

### **Gründung**

1963

### **Gesellschaftsvertrag**

Der Gesellschaftsvertrag vom 8. Januar 1963 wurde zuletzt am 15. August 2017 geändert.

### **Öffentlicher Zweck der Beteiligung**

- 1) Die Gesellschaft dient damit der Verbesserung der sozialen und wirtschaftlichen Struktur des Oberbergischen Kreises. Sie umfasst die Förderung der Wirtschaft, insbesondere durch Gewerbe- und Industrieansiedlung und Schaffung neuer Arbeitsplätze.

Gegenstand und Zweck der Gesellschaft umfassen insbesondere:

- a) Analysen über die Erwerbs- und Wirtschaftsstruktur.
- b) Information über Standortvorteile und Förderungsmaßnahmen,
- c) Information über Wirtschaftsförderungsmaßnahmen vom Bund, Ländern und Gemeinden sowie der Europäischen Union,
- d) Anwerbung und Ansiedlung von Unternehmen sowie Förderung überbetrieblicher Kooperationen,
- e) Beratung und Betreuung von Kommunen und der 100%igen Tochtergesellschaften sowie ansiedlungswilligen Unternehmen in Verfahrens-, Förderungs- und Standortfragen,
- f) Beratung bei der Beschaffung von Gewerbegrundstücken in Zusammenarbeit mit der örtlichen Gemeinde,
- g) Beschaffung und Veräußerung von Grundstücken zur Ansiedlung, Erhaltung oder Erweiterung von Unternehmen
- h) Förderung des Fremdenverkehrs durch Werbung für die Region.

**Fortsetzung OAG Oberbergische Aufbau GmbH**

- 2) Die Gesellschaft kann auch vermittelnd im Auftrag von Gebietskörperschaften tätig werden, indem sie deren Grundstücke, Gemeinschaftseinrichtungen oder zur gewerblichen Verwertung durch Anwerbung und Ansiedlung geeigneter Betriebe zuführt.

Die Gesellschaft kann ebenso von privaten Grundstückseigentümern und für deren Rechnung die Verwertung solcher Grundstücke übernehmen und betreiben, wenn anders die Erfüllung des Gesellschaftszwecks nicht oder nur mit erheblich höheren Kosten zu erreichen ist.

- 3) Die Gesellschaft ist berechtigt, zur Erfüllung ihrer Aufgaben Zuschüsse entgegenzunehmen, Darlehen aufzunehmen.

<b><u>Beteiligungsverhältnisse</u></b>	<b><u>in €</u></b>	<b><u>in v. H.</u></b>
Oberbergischer Kreis	204.600,00	32,4710
Kreissparkasse Köln	118.700,00	18,8383
Sparkasse Gummersbach-Bergneustadt	65.500,00	10,3952
Volksbank Oberberg eG	46.100,00	7,3163
DZ Bank AG	46.100,00	7,3163
Stadt Gummersbach	25.600,00	4,0628
Sparkasse der Homburgischen Gemeinden Wiehl	20.500,00	3,2535
Stadt Wipperfürth	12.800,00	2,0314
Gemeinde Engelskirchen	10.300,00	1,6347
Stadt Bergneustadt	10.300,00	1,6347
Stadt Wiehl	10.300,00	1,6347
<b>Gemeinde Lindlar</b>	<b>7.700,00</b>	<b>1,2220</b>
Gemeinde Marienheide	7.700,00	1,2220
Gemeinde Reichshof	7.700,00	1,2220
Stadt Hückeswagen	7.700,00	1,2220
Stadt Waldbröl	7.700,00	1,2220
Gemeinde Morsbach	5.200,00	0,8253
Gemeinde Nümbrecht	5.200,00	0,8253
Volksbank im Märkischen Kreis eG	5.200,00	0,8253
Volksbank Berg eG	5.200,00	0,8253
<b><u>Gezeichnetes Kapital:</u></b>	<b><u>630.100,00</u></b>	<b><u>100,00</u></b>

## Fortsetzung OAG Oberbergische Aufbau GmbH

### Organe

Aufsichtsrat:

Jochen Hagt, Landrat, Vorsitzender  
Frank Mederlet, Kreistagsmitglied, stellv. Vorsitzender  
Margit Ahus, Geschäftsführerin, Kreistagsabgeordnete  
Christoph Schmitz, Kreistagsmitglied  
Helga Auerswald, Kreistagsmitglied  
Jürgen Grafflage, Dipl. Sozialarbeiter, Kreistagsmitglied  
Jürgen Hefner, Entwicklungsges. Gummersbach mbH, Geschäftsführer  
Benno Wendeler, Regionaldirektor, Kreissparkasse Köln  
Manfred Schneider, Bankdirektor, Volksbank Oberberg eG  
Andreas Schröder, Stadt Hückeswagen (bis 31.12.2017)  
Stefan Meisenberg, Bürgermeister Gemeinde Marienheide (bis 31.12.2017)  
Hilko Redeniusi, Bürgermeister, Gemeinde Nümbrecht (bis 31.12.2017)

### Geschäftsführer:

Dipl.-Ing. Uwe Stranz, Ltd. Kreisbaudirektor (bis 31.12.2017)

### Mitarbeiter

Geschäftsführung	1
Vollzeitbeschäftigte	1
Teilzeitbeschäftigte / als Nebentätigkeit	9

Fortsetzung OAG Oberbergische Aufbau GmbH

<b>OAG Oberbergische Aufbau GmbH</b>		<b>Bilanz</b>		
	<b>31.12.2017</b>	<b>31.12.2015</b>	<b>31.12.2014</b>	
<b>AKTIVA</b>	EUR	EUR	EUR	
<b>Anlagevermögen</b>				
Immaterielle Vermögensgegenstände	10	10	10	
Sachanlagen	2.302	86.044	94.851	
<b>Umlaufvermögen</b>				
Vorräte	151.473	98.028	63.307	
Forderungen, sonst. Vermögensgegenst.	73.610	203.100	47.621	
Bankguthaben/Kasse	2.086.168	1.537.692	1.770.235	
Rechnungsabgrenzungsposten	4.331	0	10.916	
<b>Bilanzsumme</b>	<b>2.317.895</b>	<b>1.924.874</b>	<b>1.986.940</b>	
<b>PASSIVA</b>				
<b>Eigenkapital</b>				
Gezeichnetes Kapital	630.100	630.100	630.100	
Kapitalrücklage	0	61.355	61.355	
Gewinnrücklagen	1.308.367	976.933	1.031.071	
Jahresüberschuss/ -fehlbetrag	27.540	-80.706	-54.138	
<b>Rückstellungen</b>	<b>164.859</b>	<b>176.880</b>	<b>162.738</b>	
<b>Verbindlichkeiten</b>				
Erh. Anzahlungen	131.976	132.893	69.822	
aus Lieferungen und Leistungen gegenüber Gesellschaftern	7.989	2.718	29.785	
sonstige Verbindlichkeiten	6.116	559	43.971	
sonstige Verbindlichkeiten	40.948	24.142	12.236	
<b>Rechnungsabgrenzungsposten</b>	<b>0</b>	<b>0</b>	<b>0</b>	
<b>Bilanzsumme</b>	<b>2.317.895</b>	<b>1.924.874</b>	<b>1.986.940</b>	

Fortsetzung OAG Oberbergische Aufbau GmbH

<b>OAG Oberbergische Aufbau GmbH</b>		<b>Treuhandvermögen</b>		
<b>AKTIVA</b>	<b>31.12.2017</b> EUR	<b>31.12.2016</b> EUR	<b>31.12.2015</b> EUR	
<b>Treuhandvermögen</b>				
Guthaben bei Kreditinstituten	5.082.949	4.585.692	1.996.778	
Sonstige Forderungen	0	0	0	
Projekte	13.535.715	14.401.687	13.659.665	
<b>Summe Treuhandvermögen</b>	<b>18.618.664</b>	<b>18.987.379</b>	<b>15.656.442</b>	
<b>PASSIVA</b>				
<b>Finanzierung</b>				
Verbindlichkeiten geg. Kreditinstituten	4.800.995	4.989.644	4.946.472	
Finanzierungsmittel Treugeber	13.314.845	12.029.508	8.766.629	
Rückflüsse aus Verkäufen	476.676	1.772.839	1.782.053	
Verbindlichkeiten geg. Treunehmern	26.148	195.388	161.289	
Verbindlichkeiten aus Leistungen	0	0	0	
<b>Summe Finanzierungsmittel Treuhandvermögen</b>	<b>18.618.664</b>	<b>18.987.379</b>	<b>15.656.442</b>	

Fortsetzung OAG Oberbergische Aufbau GmbH

<b>OAG Oberbergische Aufbau GmbH</b>	<b>GuV</b>		
	<b>31.12.2017</b>	<b>31.12.2016</b>	<b>31.12.2015</b>
	EUR	EUR	EUR
Umsatzerlöse	371.668	251.184	186.686
Bestandsveränderungen Unf. Erzeugnisse	31.816	21.629	34.721
sonstige betriebliche Erträge	66.402	338.047	1.067
Materialaufwand	-107.974	-65.455	-57.321
Personalaufwand	-177.724	-122.741	-156.502
Abschreibungen	-2.750	-8.961	-8.807
Sonstige betriebliche Aufwendungen	-124.202	-81.262	-84.573
Sonstige Zinsen und ähnliche Erträge	66	1.720	4.023
Steuern vom Einkommen und Ertrag	-13.137	0	0
<b>Jahresüberschuss/-fehlbetrag</b>	<b>44.165</b>	<b>334.161</b>	<b>-80.706</b>
Entnahmen aus der Kapitalrücklage	61.355		
Einstellung Gewinnrücklagen und andere	-77.980		
<b>Bilanzgewinn</b>	<b>27.540</b>	<b>334.161</b>	<b>-80.706</b>

## **GTC Gründer- und TechnologieCentrum Gummersbach GmbH**

GTC Gummersbach GmbH  
Bunsenstraße 5  
51647 Gummersbach

Telefon: 0 22 61 / 81 45 00  
Telefax: 0 22 61 / 81 49 00  
E-Mail: info@gtc-gm.de  
Internet: www.gtc-gm.de

### **Gründung**

1995

### **Gesellschaftsvertrag**

Der Gesellschaftsvertrag wurde am 17. Februar 1995 abgeschlossen und zuletzt am 23. Oktober 2009 geändert.

### **Öffentlicher Zweck der Beteiligung**

Gegenstand und Zweck des Unternehmens ist die Förderung von Innovationen und Existenzgründungen sowie des Technologietransfers zwischen Wirtschaft und Unternehmen insbesondere in den Bereichen Elektro-, Kunststoff- und Umwelttechnik sowie Metall- und Informationsbearbeitung in der Region Oberberg. Hierzu errichtet und betreibt die Gesellschaft ein Gründer- und Technologiezentrum und bietet Beratungs- und Dienstleistungen an.

### **Organe**

*Aufsichtsrat:*

Zusammensetzung vom 01. Januar 2017 bis 31. Dezember 2017

*Aufsichtsratsmitglied*

*Pers. Vertreter:*

Frank Helmenstein (Vorsitzender)  
Bürgermeister der Stadt Gummersbach

Raoul Halding-Hoppenheit  
Beigeordneter und Stadtkämmerer

Michael Sallmann (stv. Vorsitzender)  
Geschäftsführer IHK Köln,  
Geschäftsstelle Oberberg

Manfred Radmacher (bis 28.08.2017)  
Geschäftsführer der Lenneper  
GmbH & Co. KG

Herr Peter Lüdorf (ab 28.08.2017)  
Geschäftsführer der Gummi Berger  
Hans Berger KG

Frank Grebe  
Vorstandsvors. Sparkasse  
Gummersbach-Bergneustadt

Bernd Nürnberger  
Direktor der  
Kreissparkasse Köln



### Fortsetzung GTC Gründer und TechnologieCentrum Gummersbach GmbH

Thorsten Stommel Stadtverordneter Gummersbach	Christian Weiss Stadtverordneter Gummersbach
Jakob Löwen Stadtverordneter Gummersbach	Dirk Helmenstein Stadtverordneter Gummersbach
Uwe Stranz Oberbergischer Kreis Bau- und Planungsdezernent	Jens Eichner Oberbergischer Kreis Kreis der Regionalentwicklung
Frank Röttger Geschäftsführer der Agger- Energie GmbH	Prof. Dr. Lothar Scheuer Vorstand des Aggerverbandes

#### *Geschäftsführung:*

Frau Susanne Roll

### Beteiligungsverhältnisse

<i>Gesellschafter:</i>	<i>EUR</i>
Stadt Gummersbach	432.150
Oberbergischer Kreis	25.600
Industrie- und Handelskammer zu Köln, Zweigstelle Oberberg	2.600
Bremicker Elektrotechnik GmbH	2.600
Herr Lothar Bühne	2.600
Adviso Treuhand & Revision Gummersbach GmbH & KG	2.600
Clemens Immobilien GmbH & Co.KG	5.150
Cramer & Herling OHG	2.600
Deutsche Bank AG, Frankfurt am Main	7.700
Technische Hochschule Köln	2.600
Ferchau Engineering GmbH	2.600
AggerEnergie GmbH	25.600
Gummi Berger Hans Berger KG	5.150
Otto Kind GmbH & Co.KG	5.150
Delphi Deutschland GmbH	5.150
Herr Michael Metgenberg	2.600
DHPG Dr. Harzem & Partner KG	5.200
Svenja Heidbüchel und Silke Braunschweig in Erbengemeinschaft	5.150
Rothstein Vitrienen GmbH	5.150
Sparkasse Gummersbach-Bergneustadt	51.150
Steinmüller-Bildungszentrum gGmbH	17.950
Herr Prof. Dr. Friedrich Wilke	2.600
Volksbank Oberberg eG	5.150
Lenneper GmbH & Co. KG	2.600
Kreissparkasse Köln	51.150

### Fortsetzung GTC Gründer und TechnologieCentrum Gummersbach GmbH

Stadt Bergneustadt	2.600
Gemeinde Engelskirchen	2.600
<b>Gemeinde Lindlar</b>	<b>2.600</b>
Gemeinde Marienheide	2.600
Gemeinde Morsbach	2.600
Gemeinde Reichshof	2.600
Stadt Waldbröl	2.600
Stadt Wiehl	2.600
Stadt Hückeswagen	2.500
Stadt Radevormwald	2.600
WEG-Wipperfürther Wohnungs- und Entwicklungsgesellschaft mbH	2.600
BEW-Bergische Energie- und Wassergesellschaft mbH	7.700
Aggerverband	5.150
Sparkasse der Homburgischen Gemeinden	5.150
Gemeinde Nümbrecht	5.100

Das Stammkapital der GTC – Gründer- und TechnologieCentrum Gummersbach GmbH beträgt insgesamt 730.150,00 €

### Mitarbeiter

Geschäftsführung	1
Arbeitnehmer	5

**Fortsetzung GTC Gründer und TechnologieCentrum Gummersbach GmbH**

<b>GTC GmbH</b>		<b>Bilanz</b>		
<b>AKTIVA</b>	<b>31.12.2017</b>	<b>31.12.2016</b>	<b>31.12.2015</b>	
	EUR	EUR	EUR	
<b>Anlagevermögen</b>				
Immaterielle Vermögensgegenstände	403	703	1.003	
Sachanlagen	1.342.604	1.355.235	1.389.374	
<b>Umlaufvermögen</b>				
Vorräte	100	100	100	
Forderungen, sonst. Vermögensgegenst.	65.344	36.809	70.349	
Bankguthaben/Kasse	141.295	144.765	111.837	
Rechnungsabgrenzungsposten	2.330	3.171	3.538	
<b>Bilanzsumme</b>	<b>1.552.076</b>	<b>1.540.782</b>	<b>1.576.200</b>	
<b>PASSIVA</b>				
<b>Eigenkapital</b>				
Gezeichnetes Kapital	730.150	730.150	730.150	
Gewinn-/Verlustvortrag	-119.117	-120.031	-119.352	
Jahresüberschuss/-fehlbetrag	25.524	913	-678	
<b>Einlagen stiller Gesellschafter</b>	<b>255.646</b>	<b>255.646</b>	<b>255.646</b>	
<b>Rückstellungen</b>	<b>100.106</b>	<b>90.396</b>	<b>98.169</b>	
<b>Verbindlichkeiten</b>				
gegenüber Kreditinstituten	473.966	499.756	525.071	
Erh. Anzahlungen	0	0	0	
aus Lieferungen und Leistungen	2.919	12.120	30.655	
sonstige Verbindlichkeiten	71.483	61.672	48.576	
Rechnungsabgrenzungsposten	11.400	10.160	7.965	
<b>Bilanzsumme</b>	<b>1.552.076</b>	<b>1.540.782</b>	<b>1.576.200</b>	

**Fortsetzung GTC Gründer und TechnologieCentrum Gummersbach GmbH**

<b>GTC GmbH</b>	<b>GuV</b>		
	<b>31.12.2017</b> EUR	<b>31.12.2016</b> EUR	<b>31.12.2015</b> EUR
Umsatzerlöse	416.254	424.022	428.828
sonstige betriebliche Erträge	48.234	84.631	124.756
Materialaufwand	0	0	0
Personalaufwand	-219.527	-283.812	-294.866
Abschreibungen	-36.163	-34.687	-34.940
Sonstige betriebliche Aufwendungen	-159.120	-165.596	-220.591
Sonstige Zinsen und ähnliche Erträge	4	5	17
Zinsen und ähnliche Aufwendungen	-10.210	-10.699	-15.632
<b>Ergebnis der gewöhnlichen Geschäftstätigkeit</b>	<b>39.472</b>	<b>13.865</b>	<b>-12.426</b>
Steuern vom Einkommen und vom Ertrag	-1	0	0
Sonstige Steuern	-13.948	-12.951	-11.706
Erträge aus Verlustübernahme	0	0	23.454
<b>Jahresüberschuss/-fehlbetrag</b>	<b>25.524</b>	<b>913</b>	<b>-678</b>

Nach § 22 des Gesellschaftsvertrages sind der Oberbergische Kreis, die Städte Gummersbach, Bergneustadt, Wiehl und Waldbröl, die Gemeinden Engelskirchen, Lindlar, Marienheide, Morsbach und Reichshof sowie die WEG Wipperfürth verpflichtet, Verluste nach einem bestimmten Modus bis 205 T€ auszugleichen. Im Innenverhältnis erfolgt der Ausgleich 5:1:1 zwischen der Stadt Gummersbach, dem Oberbergischen Kreis und den übrigen Städten und Gemeinden.

Defizitabdeckung GTC:	2000:	2.613 €
(Rechnungsergebnisse)	2001:	368 €
	2002:	1.572 €
	2003:	718 €
	2004:	727 €
	2005:	642 €
	2006:	632 €
	2007:	617 €
	2008 - 2013:	0 €
	2014:	608 €
	2015:	400 €
	2016:	372 €
	2017:	0 €

## **Volksbank Berg eG**

Volksbank Berg eG  
Hochstraße 38  
51688 Wipperfürth

Telefon: 0 22 67 / 682 -0  
E-Mail: info@volksbank-berg.de  
Internet: www.volksbank-berg.de

### **Öffentlicher Zweck der Beteiligung**

- 1) Zweck der Genossenschaft ist die wirtschaftliche Förderung und Betreuung der Mitglieder.
- 2) Gegenstand des Unternehmens ist die Durchführung von banküblichen und ergänzenden Geschäften, insbesondere
  - a) die Pflege des Spargedankens, vor allem durch Annahme von Spareinlagen;
  - b) die Annahme von sonstigen Einlagen;
  - c) die Gewährung von Krediten aller Art;
  - d) die Übernahme von Bürgschaften, Garantien und sonstigen Gewährleistungen sowie die Durchführung von Treuhandgeschäften;
  - e) die Durchführung des Zahlungsverkehrs;
  - f) die Durchführung des Auslandsgeschäfts einschließlich des An- und Verkaufs von Devisen und Sorten;
  - g) die Vermögensberatung, Vermögensvermittlung und Vermögensverwaltung;
  - h) der Erwerb und die Veräußerung sowie die Verwahrung und Verwaltung von Wertpapieren und anderen Vermögenswerten;
  - i) die Vermittlung oder der Verkauf von Bausparverträgen, Versicherungen und Reisen, Grundstücken, Grundstücksrechten sowie Wohn-, Gewerberäumen und Unternehmungen;
  - j) das Immobiliengeschäft;
  - k) die Vermietung und Verpachtung von Grundstücken, grundstücksgleichen Rechten und Wohn- und Gewerberäumen.
- 3) Die Genossenschaft kann Zweigniederlassungen errichten und sich an Unternehmen beteiligen.
- 4) Die Ausdehnung des Geschäftsbetriebs auf Nichtmitglieder ist zugelassen.

### **Beteiligungsverhältnisse**

Der Geschäftsanteil der Gemeinde Lindlar an der Volksbank Berg eG beträgt 600,00 Euro.

## Fortsetzung Volksbank Berg eG

### Organe

#### *Vertreterversammlung:*

Für je 150 Mitglieder der Genossenschaft ist nach Maßgabe der aufzustellenden Wahlordnung ein Vertreter zu wählen. Vertreter können nur natürliche, unbeschränkt geschäftsfähige Personen sein, die Mitglied der Genossenschaft sind und nicht dem Vorstand oder Aufsichtsrat angehören.

#### *Aufsichtsrat:*

Der Aufsichtsrat besteht gemäß § 24 der Satzung aus folgenden Mitgliedern:

Michael Schmitz	Vorsitzender
Norbert Orbach (seit 22.08.2017)	stellv. Vorsitzender
Anni Althoff (seit 22.08.2017)	
Ulrich Bongen (seit 22.08.2017)	
Heike Breuer-Joseph (seit 22.08.2017)	
Jörg Brüwer	
Markus Kaspers	
Jörg Meuten	
Jörg Nawrot (seit 22.08.2017)	
Hans-Georg Theunissen	
Heribert Wintersberg (seit 22.08.2017)	

#### *Mitglieder des Vorstandes:*

Franz-Günter Fehling (seit 22.08.2017)  
Christoph Gubert  
Helmut Vilmar (seit 22.08.2017)  
Volker Wabnitz

### Mitarbeiter

Vorstand	4
Vollzeitbeschäftigte	120
Teilzeitbeschäftigte / als Nebentätigkeit	73

Fortsetzung Volksbank Berg eG

<b>Volksbank Berg eG</b>		<b>Bilanz</b>		
<b>AKTIVA</b>	<b>31.12.2017</b>	<b>31.12.2016</b>	<b>31.12.2015</b>	
	EUR	EUR	EUR	
<b>Anlagevermögen</b>				
Immaterielle Vermögensgegenstände	41.301	3.345	7.035	
Sachanlagen	10.933.268	6.067.548	3.982.309	
Treuhandvermögen	34.968.130	31.769.917	26.943.569	
Anteile an verbundenen Unternehmen	150.000	150.000	150.000	
Beteiligungen	25.549.688	11.225.512	9.466.123	
<b>Umlaufvermögen</b>				
Schuldver., andere festverzinsliche WP	167.212.391	44.129.796	52.801.478	
Aktien	69.553.126	54.090.405	42.953.883	
Forderungen und sonstige VG	828.120.282	350.863.493	350.722.234	
Barreserve	8.317.747	3.473.117	3.789.679	
Rechnungsabgrenzungsposten	100.993	52.474	62.852	
<b>Bilanzsumme</b>	<b>1.144.946.927</b>	<b>501.825.606</b>	<b>490.879.161</b>	
<b>PASSIVA</b>				
<b>Eigenkapital</b>				
Gezeichnetes Kapital	13.610.114	7.798.438	7.601.692	
Ergebnisrücklagen	57.190.263	22.333.627	21.254.303	
Bilanzgewinn	2.916.250	1.532.317	1.484.836	
Fonds für allg. Bankrisiken	33.500.000	8.000.000	6.500.000	
<b>Rückstellungen</b>	<b>7.111.737</b>	<b>1.014.222</b>	<b>1.179.139</b>	
<b>Verbindlichkeiten</b>				
gegenüber Kreditinstituten	192.577.845	76.554.278	78.157.425	
gegenüber Kunden	797.423.408	344.061.693	338.156.028	
verbriefte Verbindlichkeiten	3.630.776	7.803.965	9.122.811	
Treuhandverbindlichkeiten	34.968.130	31.769.917	26.943.569	
sonstige Verbindlichkeiten	1.877.366	950.053	468.706	
<b>Rechnungsabgrenzungsposten</b>	<b>141.039</b>	<b>7.098</b>	<b>10.651</b>	
<b>Bilanzsumme</b>	<b>1.144.946.927</b>	<b>501.825.606</b>	<b>490.879.161</b>	

Fortsetzung Volksbank Berg eG

<b>Volksbank Berg eG</b>	<b>GuV</b>		
	<b>31.12.2017</b>	<b>31.12.2016</b>	<b>31.12.2015</b>
	EUR	EUR	EUR
Zinserträge	24.574.033	12.217.153	13.322.700
Zinsaufwendungen	-4.778.233	-3.758.875	-3.654.728
laufende Erträge	2.549.956	1.778.905	1.483.682
Provisionserträge	9.492.108	3.735.459	3.833.684
Provisionsaufwendungen	-1.109.320	-516.563	-546.266
Sonstige betriebliche Erträge	1.298.736	161.628	217.597
Allgem. Verwaltungsaufwand	-20.883.229	-9.498.892	-9.214.435
Abschreibungen	-893.355	-1.585.138	-2.219.692
sonstige betriebliche Aufwendungen	-455.084	-102.699	-108.350
Zuschreibungen/Wertberichtigungen	276.640	-39.855	-7.229
<b>Ergebnis der normalen Geschäftstätigkeit</b>	<b>10.072.251</b>	<b>2.391.124</b>	<b>3.106.965</b>
<b>Außerordentliches Ergebnis</b>	<b>0</b>	<b>1.605.748</b>	<b>0</b>
Sonstige Steuern	-3.665.975	-964.555	-1.122.129
Fonds allemeine Bankrisiken	-3.500.000	-1.500.000	-500.000
Gewinnvortrag aus Vorjahr	9.974	0	0
<b>Jahresüberschuss/-fehlbetrag</b>	<b>2.916.249</b>	<b>1.532.317</b>	<b>1.484.836</b>



## **Wasserversorgungsgenossenschaft Schmitzhöhe eG**

Wasserversorgungsgenossenschaft  
Schmitzhöhe eG  
Im Kromsfeld 1 b  
51789 Lindlar-Schmitzhöhe

Tel.: 0 22 07 / 848 777  
Fax: 0 22 07 / 848 877  
E-Mail: info@wasserschmitzhoehe.de  
Intern.: www.wasserschmitzhoehe.de

### **Öffentlicher Zweck der Beteiligung**

1. Zweck der Genossenschaft ist gemäß § 2 der Satzung die Förderung des Erwerbs und der Wirtschaft ihre Mitglieder durch gemeinschaftlichen Geschäftsbetrieb.
2. Gegenstand des Unternehmens ist die Versorgung der Mitglieder mit Brauch- und Trinkwasser.
3. Die Ausdehnung des Geschäftsbetriebes auf Nichtmitglieder ist zugelassen.

### **Beteiligungsverhältnisse**

Der gemeindliche Geschäftsanteil an der Wasserversorgungsgenossenschaft Schmitzhöhe eG beträgt zum 31. Dezember 2016 = 1.500,00 €

### **Organe**

#### *Generalversammlung:*

Nach § 26 der Satzung üben die Mitglieder ihre Rechte in der Generalversammlung aus. Jedes Mitglied hat eine Stimme.

#### *Vorstand*

Dr. Klemens Krieger  
Loxsteeg 1, 51789 Lindlar

Vorsitzender

Willi Schönenborn  
Kalkofen 23 a, 51789 Lindlar

Hans-Peter Schableck  
Oberbreidenbach 52, 51789 Lindlar

Ewald Klinkenberg  
Im Schwalbennest 17, 51491 Overath

Stv. Vorsitzender

Heidolf Gumm  
Lindlarer Straße 66, 51789 Lindlar

## Fortsetzung Wasserversorgungsgenossenschaft Schmitzhöhe eG

### *Aufsichtsrat:*

Der Aufsichtsrat besteht gemäß § 24 der Satzung aus folgenden sechs Mitgliedern:

Günter Scherer  
Hochstraße 17, 51789 Lindlar

Vorsitzender

Kevin Käsbach  
Kutschweg 8, 51789 Lindlar

Jochen Aurisch  
Gartenstraße 12, 51789 Lindlar

Hans-Hubert Löhr  
Leienhöher Weg 44, 51789 Lindlar

Hans-Willi Zimmermann  
Dorfstraße 17 a, 51491 Overath

Georg Höller  
Erlenhof 4, 51789 Lindlar

### *Geschäftsführung:*

Helmut Larisch  
Borromäusstraße 68, 51789 Lindlar  
Erich Eschbach  
Schönenborn 1, 51789 Lindlar

Geschäftsführer

Pumpenwart

Andreas Eschbach  
Schönenborn 1, 51789 Lindlar

Stv. Pumpenwart

**Fortsetzung Wasserversorgungsgenossenschaft Schmitzhöhe eG**

**Wassergenossenschaft Schmitzhöhe  
eG**

**Bilanz**

<b>AKTIVA</b>	<b>31.12.2016 EUR</b>	<b>31.12.2016 EUR</b>	<b>31.12.2015 EUR</b>
<b>Anlagevermögen</b>			
Immaterielle Vermögensgegenstände	2.241	3.309	4.157
Sachanlagen	534.347	543.733	440.626
Geschäftsguthaben bei Genossensch.	600	600	600
<b>Umlaufvermögen</b>			
Waren	10.306	6.817	7.063
Forderungen, sonst. Vermögensgegenst.	57.192	50.839	60.771
Bankguthaben/Kasse	153.197	50.759	492
Rechnungsabgrenzungsposten	2.456	0	0
<b>Bilanzsumme</b>	<b>760.340</b>	<b>656.057</b>	<b>513.710</b>
<b>PASSIVA</b>			
<b>Eigenkapital</b>			
Geschäftsguthaben Mitglieder	131.860	122.755	123.756
Kapitalrücklage	103.792	103.792	103.792
Gesetzliche Rücklage	81.000	67.000	67.000
Andere Rücklagen	14.000	14.000	0
Gewinn-/Verlustvortrag	4.654	-10.288	152
Jahresüberschuss/-fehlbetrag	211	24.376	-10.441
<b>Rückstellungen</b>	5.643	15.944	5.189
<b>Verbindlichkeiten</b>			
gegenüber Kreditinstituten	351.103	293.519	214.919
Erh. Anzahlungen	4.399	60	0
sonstige Verbindlichkeiten	63.678	24.899	9.342
<b>Bilanzsumme</b>	<b>760.340</b>	<b>656.057</b>	<b>513.710</b>

Fortsetzung Wasserversorgungsgenossenschaft Schmitzhöhe eG

**Wassergenossenschaft Schmitzhöhe  
eG**

**GuV**

	31.12.2017 EUR	31.12.2016 EUR	31.12.2015 EUR
Rohergebnis	224.772	214.525	176.478
Personalaufwand	-57.231	-54.984	-54.309
Abschreibungen	-44.441	-42.841	-40.305
Sonstige betriebliche Aufwendungen	-117.463	-100.441	-76.113
Erträge aus Beteiligungen	33	33	33
Sonstige Zinsen und ähnliche Erträge	0	1	0
Zinsen und ähnliche Aufwendungen	-5.029	-6.425	-15.795
<b>Ergebnis der gewöhnlichen Geschäftstätigkeit</b>	<b>643</b>	<b>9.868</b>	<b>-10.010</b>
Außerord. Und periodenfremde Erträge	0	28.949	0
Steuern vom Einkommen und vom Ertrag	26	0	0
Sonstige Steuern	-458	-441	-431
Vorwegzuweisung zu freien Rücklagen	0	-14.000	0
<b>Jahresüberschuss/-fehlbetrag</b>	<b>211</b>	<b>24.376</b>	<b>-10.441</b>

## **EGBL Energie-Genossenschaft Bergisches Land eG**

EGBL Energie-Genossenschaft  
Bergisches Land eG  
Jan-Wellem-Straße 32  
51789 Lindlar

Tel.: 0 22 66 / 47 28 – 466 oder 1081  
Fax: 0 22 66 / 47 28 – 19  
E-Mail: guido.wendeler@egbl.de oder  
thomas.willmer@egbl.de  
Internet: www.egbl.de

### **Öffentlicher Zweck der Beteiligung**

1. Regenerative Energieerzeugung im Bergischen Land fördern und eine breite Öffentlichkeit zu dem Thema herstellen.
2. Regenerative Energien im Bergischen Land erzeugen, um einen wertvollen Beitrag zum regionalen Klimaschutz zu leisten.
3. Der Vertrieb der gewonnenen Energie.
4. Beratung der Bürger in Fragen der regenerativen Energiegewinnung.

### **Beteiligungsverhältnisse**

Der gemeindliche Geschäftsanteil an der Energie-Genossenschaft Bergisches Land eG beträgt zum 31. Dezember 2017 = 500,00 €.

### **Organe**

*Generalversammlung:*

Nach der Satzung üben die Mitglieder ihre Rechte in der Generalversammlung aus.

*Vorstand*

Guido Wendeler  
Thomas Willmer

*Vorsitz im Aufsichtsrat:*

Helmut Vilmar

Fortsetzung EGBL Energie-Genossenschaft Bergisches Land eG

<b>EGBL Energiegenossenschaft Bergisch Land eG</b>		<b>Bilanz</b>		
<b>AKTIVA</b>	<b>31.12.2017</b>	<b>31.12.2016</b>	<b>31.12.2015</b>	
	EUR	EUR	EUR	
<b>Anlagevermögen</b>				
Immaterielle Vermögensgegenstände	0	0	0	
Sachanlagen	783.385	772.503	821.371	
Geschäftsguthaben bei Genossensch.				
<b>Umlaufvermögen</b>				
Vorräte	0	0	0	
Forderungen, sonst. Vermögensgegenst.	19.504	10.242	7.930	
Bankguthaben/Kasse	143.403	199.602	177.881	
Rechnungsabgrenzungsposten	71	1.104	1.101	
<b>Bilanzsumme</b>	<b>946.363</b>	<b>983.451</b>	<b>1.008.283</b>	
<b>PASSIVA</b>				
<b>Eigenkapital</b>				
Gezeichnetes Kapital	647.000	637.500	608.000	
Kapitalrücklage				
Gesetzliche Rücklage	1.206	1.028	736	
Gewinnrücklagen	36.303	32.498	20.297	
Gewinn- und Verlustvortrag	8	0	0	
Jahresüberschuss/-fehlbetrag	15.110	17.849	29.192	
<b>Rückstellungen</b>	<b>20.755</b>	<b>18.528</b>	<b>19.692</b>	
<b>Verbindlichkeiten</b>				
gegenüber Kreditinstituten	220.814	272.219	326.227	
Erh. Anzahlungen	0	0	0	
aus Lieferungen u. Leistungen	1.069	0	0	
sonstige Verbindlichkeiten	4.097	3.828	4.139	
<b>Bilanzsumme</b>	<b>946.363</b>	<b>983.451</b>	<b>1.008.283</b>	

Fortsetzung **EGBL Energie-Genossenschaft Bergisches Land eG**

<b>EGBL Energiegenossenschaft Bergisch Land eG</b>	<b>GuV</b>		
	<b>31.12.2017</b> EUR	<b>31.12.2016</b> EUR	<b>31.12.2015</b> EUR
Umsatzerlöse	101.133	106.721	122.203
Personalaufwand	-3.157	-3.160	-3.155
Abschreibungen	-49.118	-48.868	-48.870
Sonstige betriebliche Aufwendungen	-18.597	-18.355	-15.000
Sonstige Zinsen und ähnliche Erträge	0	3	29
Zinsen und ähnliche Aufwendungen	-7.685	-9.945	-12.126
<b>Ergebnis der gewöhnlichen Geschäftstätigkeit</b>	<b>22.576</b>	<b>26.395</b>	<b>43.081</b>
Steuern vom Einkommen und vom Ertrag	-7.466	-8.547	-13.890
<b>Jahresüberschuss/-fehlbetrag</b>	<b>15.110</b>	<b>-8.547</b>	<b>-13.890</b>

## **KoPart eG**

Kopart eG  
Kommunal & Partnerschaftlich  
Kaiserwerther Straße 199 - 201  
40474 Düsseldorf

Tel.: 0211 / 59895755  
Fax: 0211 / 43077279  
E-Mail: info@kopart.de oder  
Internet: www.kopart.de

## **Gründung**

14.06.2012

## **Öffentlicher Zweck der Beteiligung**

Zweck der Genossenschaft ist die wirtschaftliche Förderung und Betreuung der Mitglieder.

Gegenstand des Unternehmens sind Dienstleistungen zur Beschaffung jeglicher Art für die Mitglieder, insbesondere die Durchführung rechtskonformer Ausschreibungen sowie die Vermittlung des Wareneinkaufs für die Mitglieder und alle damit im Zusammenhang stehenden Tätigkeiten, Dienstleistungen zur Unterstützung der nachhaltigen Erfüllung der öffentlichen Zwecke der Mitglieder sowie alles, was mit den oben beschriebenen Gegenständen in Zusammenhang steht. Die Genossenschaft kann Zweigniederlassungen errichten und sich an Unternehmen beteiligen.

## **Beteiligungsverhältnisse**

Der gemeindliche Geschäftsanteil an der KoPart eG beträgt zum 31. Dezember 2017  
= 750,00 €



## Fortsetzung KoPart eG

### **Organe**

#### *Generalversammlung:*

Nach der Satzung üben die Mitglieder ihre Rechte in der Generalversammlung aus.

#### *Aufsichtsrat:*

Dr. iur. Bernd Jürgen Schneider (Aufsichtsratsvorsitzender)  
Frau Sabine Noll (Stellvertretende Vorsitzende)  
Herr Thomas Goßen  
Herr Claus Jacobi  
Herr Erik Lierenfeld

#### *Mitglieder des Vorstandes*

*Dem Vorstand obliegt die Geschäftsführung und Vertretung der KoPart eG.*

Michael Lange (Vorstandsvorsitzender)  
Dr. Peter Queitsch (Stellv. Vorstandsvorsitzender)  
Claudia Koll-Sarfeld  
Philipp Gilbert  
Herr André Siedenberg

### **Mitarbeiter**

Vorstand	5
Arbeitnehmer	keine

Fortsetzung KoPart eG

<b>KoPart eG</b>	<b>Bilanz</b>		
<b>AKTIVA</b>	<b>31.12.2017</b> EUR	<b>31.12.2016</b> EUR	<b>31.12.2015</b> EUR
<b>Anlagevermögen</b>			
Immaterielle Vermögensgegenstände	1	1	1
Sachanlagen	0	0	0
<b>Umlaufvermögen</b>			
Unfertige Leistungen	120.397	57.430	0
Geleistete Anzahlungen	0	14.021	0
Forderungen	84.607	31.226	41.578
Sonstige Vermögensgegenstände	17.593	1.031	6.624
Bankguthaben/Kasse	214.210	141.906	109.683
<b>Bilanzsumme</b>	<b>436.808</b>	<b>245.615</b>	<b>157.885</b>
<b>PASSIVA</b>			
<b>Eigenkapital</b>			
Geschäftsguthaben	139.500	133.500	120.000
Gewinn-/Verlustvortrag	-36.365	-45.582	-51.293
Jahresüberschuss/-fehlbetrag	0	0	0
<b>Rückstellungen</b>	20.209	11.686	13.238
<b>Verbindlichkeiten</b>			
aus Lieferungen u. Leistungen	313.464	146.011	75.940
sonstige Verbindlichkeiten	0	0	0
<b>Bilanzsumme</b>	<b>436.808</b>	<b>245.615</b>	<b>157.885</b>

Fortsetzung KoPart eG

<b>KoPart eG</b>	<b>GuV</b>		
	<b>31.12.2017</b>	<b>31.12.2016</b>	<b>31.12.2015</b>
	EUR	EUR	EUR
Umsatzerlöse	282.740	170.348	207.579
Bestandsveränderungen	62.967	57.430	0
Sonstige Erträge	0	11	0
Materialaufwand	-323.032	-207.781	-222.709
Abschreibungen	0	0	-897
Sonstige betriebliche Aufwendungen	-13.457	-14.296	-10.903
Sonstige Zinsen und ähnliche Erträge	0	0	5
Zinsen und ähnliche Aufwendungen	0	0	0
<b>Ergebnis der gewöhnlichen Geschäftstätigkeit</b>	<b>9.218</b>	<b>5.711</b>	<b>-26.924</b>
Steuern vom Einkommen und vom Ertrag	0	0	12
<b>Jahresüberschuss/-fehlbetrag</b>	<b>9.218</b>	<b>5.711</b>	<b>-26.912</b>
Einstellung Ergebnismrücklagen	-9.218	-5.711	26.912
<b>Bilanzgewinn</b>	<b>0</b>	<b>0</b>	<b>0</b>

## **d- NRW AöR**

d-NRW AöR  
Anstalt öffentlichen Rechts  
Rheinische Straße 1  
44137 Dortmund

Tel.: 0231 / 222438-10  
Fax: 0231 / 222438-11  
E-Mail: info@d-nrw.de oder  
Internet: www.d-nrw.de

## **Gründung**

01.01.2017 Gesetz über die Errichtung einer Anstalt des öffentlichen Rechts „d-NRW AöR“ (Errichtungsgesetz d-NRW AöR) vom 25. Oktober 2016

## **Öffentlicher Zweck der Beteiligung**

Die Anstalt unterstützt ihre Träger und, soweit ohne Beeinträchtigung ihrer Aufgaben möglich, andere öffentliche Stellen beim Einsatz von Informationstechnik in der öffentlichen Verwaltung. Informationstechnische Leistungen, die der Wahrnehmung öffentlicher Aufgaben dienen, erbringt sie insbesondere im Rahmen von staatlich-kommunalen Kooperationsprojekten. Außerdem unterstützt die Anstalt den IT-Kooperationsrat bei der Erfüllung seiner Aufgaben nach § 21 EGovG NRW.

## **Beteiligungsverhältnisse**

Anteilseigner sind das Land NRW mit einer Stammkapitaleinlage in Höhe von € 1.000.000,00 sowie 228 Kommunen. Der gemeindliche Geschäftsanteil an d-NRW beträgt zum 31. Dezember 2017 = 1.000,00 €.

## **Träger**

Gemeinsame Träger der d-NRW AöR sind das Land-Nordrhein-Westfalen, vertreten durch das für Digitalisierung zuständige Ministerium sowie die Gemeinden, Kreise und Landschaftsverbände des Landes Nordrhein-Westfalen, die der Anstalt beitreten.

## **Organe**

Organe der Anstalt sind der Verwaltungsrat und die Geschäftsführung. Der Verwaltungsrat besteht aus 13 Mitgliedern sowie einer entsprechenden Anzahl von Stellvertretern. Die sechs kommunalen Verwaltungsratsmitglieder werden durch die kommunalen Spitzenverbände und weitere sieben Mitglieder durch das Land NRW benannt. Die Bestellung der Verwaltungsratsmitglieder erfolgt durch die Landesregierung.

## Fortsetzung d-NRW AöR

### **Verwaltungsrat**

Der Verwaltungsrat befindet sich derzeit in Konstitution.

### **Geschäftsführung**

Die Geschäftsführung besteht aus der oder dem Vorsitzenden der Geschäftsführung und einer allgemeinen Vertreterin oder einem allgemeinen Vertreter. Sie wird vom Verwaltungsrat für die Dauer von höchstens fünf Jahren bestellt. Eine erneute Bestellung ist zulässig.

### **Bilanz /Gewinn- und Verlustrechnung**

Der erste Jahresabschluss der d-NRW AöR befindet sich zum Zeitpunkt der Berichterstellung noch in der Aufstellung, weil verschiedene Fragen im Zusammenhang mit der neuen Rechtsform einer grundsätzlichen Klärung bedürfen.

## **C. Nichtwirtschaftliche Beteiligungen der Gemeinde Lindlar**

### **Gemeindewerk Wasser und Abwasser**

Gemeindewerk Wasser und Abwasser  
Borromäusstraße 1  
51789 Lindlar

Telefon: 0 22 66 / 96 – 315  
Telefax: 0 22 66 / 96 – 7315  
Internet: [www.lindlar.de](http://www.lindlar.de)  
E-Mail: [ralf.urspruch@lindlar.de](mailto:ralf.urspruch@lindlar.de)

### **Gegenstand des Unternehmens**

Im Sinne der §§ 107 ff. der Gemeindeordnung NW hat die Gemeinde Lindlar die wirtschaftliche Tätigkeit in der Wasserversorgung und Abwasserbeseitigung als Eigenbetrieb "Gemeindewerk Wasser und Abwasser Lindlar" ausgegliedert. Die Rechnungslegung erfolgt nach den §§ 107 ff. GO sowie den Vorschriften der Eigenbetriebsverordnung in Anlehnung an das HGB. Die Anschlussquote im Bereich Wasser beträgt rd. 85 % und im Bereich Abwasser rd. 92 %.

### **Beteiligungsverhältnis**

Das Gemeindewerk Wasser und Abwasser wird gemäß § 114 GO als Eigenbetrieb der Gemeinde Lindlar geführt.

### **Ziele der Beteiligung**

Sicherstellung der Wasserversorgung (Betriebszweig Wasser) und ordnungsgemäße Beseitigung des Abwassers (Betriebszweig Abwasser) in der Gemeinde Lindlar.

### **Besetzung der Organe**

#### *Betriebsausschuss*

Thomas Willmer (1. Vorsitzender)  
Achim Fischer (Stellv. Vorsitzender)  
Ingo Sauerbier (Stellv. Vorsitzender)  
Sebastian Höller  
Willi Diederichs  
Lutz Freiberg  
Doris Heilmann  
Jürgen Dreiner-Wirz  
Ullrich Cölln  
Heinz Quabach  
Ingo Harnischmacher  
Ursula Becker-Schöllnhammer

Verwaltungsangestellter  
Verwaltungsangestellter  
Polizeioberkommissar  
Dipl.-Verwaltungswirt  
Pensionär  
Dipl.-Ingenieur  
Rentnerin  
Pensionär  
Dipl.-Ingenieur  
Rentner  
Dipl.-Ingenieur  
Rentnerin

## Fortsetzung Gemeindewerk Wasser und Abwasser

Jörg Schlichtmann	Dipl.-Ökonom
Klaus-Peter Kruse	Rentner
Karl Tym	Dipl.-Ingenieur
Norman Finklenburg	Physikalisch techn. Assistent
Edgar Frangenberg	Angestellter
Ullrich Hoffstadt	Pensionär
Dr. Klemens Krieger	Biologe
Manfred Löhr	Rentner
Hans Schmitz	Versicherungsfachwirt

### *Betriebsleitung*

Herr Werner Hütt	Kfm. Betriebsleiter bis 30.04.2018
Frau Cordula Ahlers	Kfm. Betriebsleiterin seit 01.07.2018
Herr Ralf Urspruch	Techn. Betriebsleiter

### Mitarbeiter

Werkleitung anteilig	2
Vollzeitbeschäftigte	5
Teilzeitbeschäftigte / als Nebentätigkeit	3

Fortsetzung Gemeindewerk Wasser und Abwasser

<b>Gemeindewerk Wasser und Abwasser</b>		<b>Bilanz</b>		
<b>AKTIVA</b>	<b>31.12.2017</b>	<b>31.12.2016</b>	<b>31.12.2015</b>	
	EUR	EUR	EUR	
<b>Anlagevermögen</b>				
Immaterielle Vermögensgegenstände	551.180	563.595	576.010	
Sachanlagen	39.345.031	39.271.758	38.784.232	
Finanzanlagen				
<b>Umlaufvermögen</b>				
Vorräte	53.456	43.677	46.348	
Forderungen, sonst. Vermögensgegenst.	875.171	929.715	979.144	
Bankguthaben/Kasse	121.472	67.321	289.030	
Rechnungsabgrenzungsposten	570.004	582.646	595.317	
<b>Bilanzsumme</b>	<b>41.516.314</b>	<b>41.458.712</b>	<b>41.270.082</b>	
<b>PASSIVA</b>				
<b>Eigenkapital</b>				
Stammkapital	25.000	25.000	25.000	
Kapitalrücklage	5.300.000	5.300.000	5.300.000	
Rücklagen	806.091	806.091	806.091	
Gewinnvortrag	301.953	283.649	166.255	
Jahresüberschuss	926.086	1.064.929	1.157.499	
Empfangene Ertragszuschüsse	5.286.486	5.311.683	5.671.280	
Sonderposten für Investitionszuschüsse	2.774.654	2.974.668	1.677.467	
<b>Rückstellungen</b>	<b>1.074.759</b>	<b>1.064.958</b>	<b>286.292</b>	
<b>Verbindlichkeiten</b>				
gegenüber Kreditinstituten	24.274.647	23.986.087	25.488.550	
aus Lieferungen und Leistungen	325.552	214.067	276.080	
gegenüber Gemeinde	29.307	32.406	25.125	
sonstige Verbindlichkeiten	391.779	395.174	390.442	
<b>Bilanzsumme</b>	<b>41.516.314</b>	<b>41.458.712</b>	<b>41.270.081</b>	



Fortsetzung Gemeindewerk Wasser und Abwasser

<b>Gemeindewerk Wasser und Abwasser</b>	<b>GuV</b>		
	<b>31.12.2017</b>	<b>31.12.2016</b>	<b>31.12.2015</b>
	EUR	EUR	EUR
Umsatzerlöse	7.534.418	7.541.813	8.104.666
sonstige betriebliche Erträge	271.715	251.063	275.105
Materialaufwand	-3.472.997	-3.349.770	-3.799.759
Personalaufwand	-344.089	-330.537	-304.514
Abschreibungen	-1.526.246	-1.525.861	-1.513.604
Sonstige betriebliche Aufwendungen	-699.349	-686.408	-716.196
Sonstige Zinsen und ähnliche Erträge	5.827	33.630	25.237
Zinsen und ähnliche Aufwendungen	-842.699	-868.511	-913.105
<b>Ergebnis der gewöhnlichen Geschäftstätigkeit</b>	<b>926.580</b>	<b>1.065.419</b>	<b>1.157.831</b>
Steuern vom Einkommen und vom Ertrag	0	0	0
Sonstige Steuern	-494	-490	-332
<b>Jahresüberschuss</b>	<b>926.086</b>	<b>1.064.929</b>	<b>1.157.499</b>

Kennzahlen

<b>Kennzahlen</b>	<b>2017</b>	<b>2016</b>	<b>2015</b>
Eigenkapitalquote	17,7%	18,0%	18,1%
Anlagenintensität	96,1%	96,1%	95,4%
Anlagedeckung I	18,4%	18,8%	18,9%
Umsatzrentabilität	12,3%	14,1%	14,3%
Gesamtkapitalrentabilität	2,2%	2,6%	2,8%
Cashflow	2.452.332 €	2.590.790 €	2.671.103 €
Personalintensität	4,4%	4,2%	3,6%
Materialintensität	44,5%	43,0%	45,3%
Wirtschaftlichkeit	1,13	1,16	1,16

## **TeBEL Technischer Betrieb Engelskirchen-Lindlar AöR**

TeBEL AöR  
Gerberstraße 1  
51789 Lindlar

Telefon: 0 22 66 / 47830-0  
Internet: www.teb-el.de  
E-Mail: info@teb-el.de

### **Gegenstand des Unternehmens**

Nach Unternehmenssatzung ist Gegenstand des Unternehmens:

- Straßenunterhaltung
- Grünflächenunterhaltung
- Straßenreinigung
- Unterhaltung der Abwasseranlagen zum Sammeln und Fortleiten der Abwässer
- Unterhaltung und Betrieb der Friedhöfe
- Einsammeln wilder Müllablagerungen und Entleerung von Straßenpapierkörben soweit nicht auf öffentlich Träger übertragen

### **Beteiligungsverhältnis**

Das Stammkapital beträgt gemäß § 1 Abs. 6 der Unternehmenssatzung 100.000,00 Euro. Gesellschafter sind die Gemeinde Egelkirchen und die Gemeinde Lindlar zu jeweils 50 v. H.

### **Ziele der Beteiligung**

Sicherstellung diverser kommunaler Aufgaben, z.B. im Bereich Tiefbau, Grünflächenpflege, Winterdienst und Bestattungswesen.

### **Organe**

#### *Vorstand*

Herr Ralf Bremmekamp

#### *Verwaltungsrat*

Der Verwaltungsrat besteht aus dem Vorsitzenden, dem stellvertretenden Vorsitzenden sowie acht weiteren Mitgliedern, die alle stimmberechtigt sind. Beratende Mitglieder können bestellt werden.

Herr Dr. Georg Ludwig Vorsitzender

Bürgermeister Gemeinde Lindlar

Herr Dr. Gero Karthaus stv. Vorsitzender

Bürgermeister Gemeinde Engelskirchen

## Fortsetzung TeBEL Technischer Betrieb Engelskirchen-Lindlar AÖR

### Mitglieder der Gemeinde Engelskirchen

#### stimmberechtigt:

Herr Udo Hoffstadt	Installateur
Herr Peter Korff	Polizeibeamter
Herr Janosch Follmann	Soldat
Herr Rolf Rieckmann	Rentner

#### beratend:

Herr Christoph Glaß	Sozialarbeiter
Herr Peter Prinz	Geschäftsführer
Herr Hans Gerd Geller	Rentner

### Mitglieder der Gemeinde Lindlar

#### stimmberechtigt:

Herr Armin Brückmann	selbstst. Handelsvertreter
Herr Eckhard Puschatzki	Rechtsanwalt
Herr Karl Tym	Beratender Ingenieur
Herr Patrick Heuwes	Dipl.-Kaufmann

#### beratend:

Herr Harald Friese	Dipl.-Kaufmann
--------------------	----------------

Herr Hans-Jürgen Klee beratend für den Personalrat

#### *Beirat*

Frau Melanie Balthes-Gerlach	Kämmerin Gemeinde Engelskirchen
Herr Baldur Neubauer	Fachbereichsleiter Tiefbau Gemeinde Engelskirchen
Herr Werner Hütt	Kämmerer Gemeinde Lindlar
Herr Ralf Urspruch	Fachbereichsleiter Tiefbau Gemeinde Lindlar

### Mitarbeiter

Vorstand	1
Arbeitnehmer	45

**Fortsetzung TeBEL Technischer Betrieb Engelskirchen-Lindlar AöR**

<b>TeBEL</b>	<b>Bilanz</b>		
	<b>31.12.2017</b>	<b>31.12.2016</b>	<b>31.12.2015</b>
	EUR	EUR	EUR
<b>AKTIVA</b>			
<b>Anlagevermögen</b>			
Immaterielle Vermögensgegenstände	367	995	1.624
Sachanlagen	3.074.732	3.307.162	3.474.375
Finanzanlagen	500	500	500
<b>Umlaufvermögen</b>			
Vorräte	60.002	44.554	41.064
Forderungen, sonst. Vermögensgegenst.	480.747	467.429	410.650
Bankguthaben/Kasse	327.794	187.904	255.842
Rechnungsabgrenzungsposten	0	0	4.132
<b>Bilanzsumme</b>	<b>3.944.142</b>	<b>4.008.544</b>	<b>4.188.187</b>
<b>PASSIVA</b>			
<b>Eigenkapital</b>			
Gezeichnetes Kapital	100.000	100.000	100.000
Kapitalrücklage	642.938	642.938	642.938
Andere Rücklagen	35.000	30.000	25.000
Gewinnvortrag	261.976	217.456	175.296
Jahresüberschuss	56.247	49.520	47.160
<b>Sonderposten</b>	6.379	7.181	0
<b>Rückstellungen</b>	456.915	565.448	631.169
<b>Verbindlichkeiten</b>			
gegenüber Kreditinstituten	2.246.250	2.351.750	2.457.250
aus Lieferungen und Leistungen	135.814	42.412	94.967
gegenüber Gesellschaftern	2.622	589	14.409
sonstige Verbindlichkeiten	0	1.250	0
<b>Rechnungsabgrenzungsposten</b>	0	0	0
<b>Bilanzsumme</b>	<b>3.944.142</b>	<b>4.008.544</b>	<b>4.188.189</b>

**Fortsetzung TeBEL Technischer Betrieb Engelskirchen-Lindlar AöR**

<b>TeBEL</b>	<b>GuV</b>		
	<b>31.12.2017</b>	<b>31.12.2016</b>	<b>31.12.2015</b>
	EUR	EUR	EUR
Umsatzerlöse	3.712.600	3.519.352	3.484.852
sonstige betriebliche Erträge	19.597	53.724	93.536
Materialaufwand	-377.066	-267.275	-324.126
Personalaufwand	-2.348.334	-2.288.906	-2.250.954
Abschreibungen	-261.052	-299.241	-303.790
Sonstige betriebliche Aufwendungen	-590.229	-560.611	-540.260
Erträge aus Beteiligungen	0	0	0
Sonstige Zinsen und ähnliche Erträge	4.259	10	2.604
Zinsen und ähnliche Aufwendungen	-87.291	-91.245	-98.312
<b>Ergebnis der gewöhnlichen Geschäftstätigkeit</b>	<b>72.484</b>	<b>65.809</b>	<b>63.550</b>
Steuern vom Einkommen und vom Ertrag	0	0	0
Sonstige Steuern	-16.237	-16.289	-16.390
<b>Jahresüberschuss</b>	<b>56.247</b>	<b>49.520</b>	<b>47.160</b>

**Kennzahlen**

<b>Kennzahlen</b>	<b>2017</b>	<b>2016</b>	<b>2015</b>
Eigenkapitalquote	27,8%	25,9%	23,6%
Anlagenintensität	78,0%	82,5%	83,0%
Anlagedeckung I	35,6%	31,4%	28,5%
Umsatzrentabilität	2,0%	1,9%	1,8%
Gesamtkapitalrentabilität	1,8%	1,6%	1,5%
Cashflow	317.299 €	348.761 €	350.950 €
Personalintensität	62,9%	64,1%	62,9%
Materialintensität	10,1%	7,5%	9,1%
Wirtschaftlichkeit	1,02	1,02	1,02

## **Civitec Zweckverband Kommunale Informationsverarbeitung Siegburg**

Civitec  
Zweckverband Kommunale  
Informationsverarbeitung  
Mühlenstraße 51  
53721 Siegburg

Telefon: 0 22 41 / 999-0  
Internet: [www.civitec.de](http://www.civitec.de)  
E-Mail: [info@civitec.de](mailto:info@civitec.de)

### **Gegenstand des Unternehmens**

Der Zweckverband versorgt die Verwaltungen und Betriebe mit modernen IT-Lösungen. Insbesondere die Einführung neuer Software.

### **Beteiligungsverhältnis**

Jedes Mitglied hält einen gleichberechtigten Anteil am Zweckverband. Dem Zweckverband gehören 35 Verbandsmitglieder an.

### **Ziele der Beteiligung**

Sicherstellung der Informationsverarbeitung. Gemäß § 3 Abs.1 der Zweckverbandssatzung, verfolgt der Zweckverband das Ziel, die Qualität und Wirtschaftlichkeit der automatisierten Datenverarbeitung in den Mitgliedsverwaltungen durch die Nutzung gemeinsamer Ressourcen und weiterer Synergien zu verbessern.

### **Organe**

#### *Verbandsversammlung*

Herr Bernd Carl Rhein-Sieg-Kreis ltd. KVD bis 26.04.2017  
Frau Svenja Udelhoven Rhein-Sieg-Kreis ltd. Kreisdirektorin ab 26.04.2017  
Herr Klaus Grootens Oberbergischer Kreis  
Herr Dr. Rolf Schumacher Alfter Bürgermeister  
Frau Sigrid Hofmans Bad Honnef Stadtkämmerin  
Herr Johannes Drexler Bergneustadt Stadtoberamtsrat  
Herr Wolfgang Henseler Bornheim Bürgermeister  
Herr Dr. Rüdiger Storch Eitorf Bürgermeister  
Herr Dr. Gero Karthaus Engelskirchen Bürgermeister  
Herr Raoul Halting- Hoppenheit Beigeordneter  
Herr Michael Walter Hennef Amtsleiter Zentrale Steuerung u. Service  
Herr Dietmar Persian Hückeswagen Bürgermeister  
Herr Gregor Küpper Königswinter bis 12.03.2018  
Herr Dirk Käsbach Königswinter 1. Beigeordneter ab 12.03.2018  
Herr Dr. Georg Ludwig Gemeinde Lindlar Bürgermeister

## Fortsetzung Civitec Zweckverband Kommunale Informationsverarbeitung Siegburg

Herr Simon Woywod, Marienheide Kämmerer  
Herr Holger Jung Meckenheim Beigeordneter  
Herr Jörg Bukowski Morsbach Bürgermeister  
Herr Norbert Büscher Much Bürgermeister  
Frau Nicole Sander Neunkirchen-Seelscheid Bürgermeisterin  
Herr Helmut Esch Niederkassel 1.Beigeordneter  
Herr Hilko Redenius Nümbrecht Bürgermeister  
Herr Rainer Medek Radevormwald Verwaltungsangestellter  
Herr Rüdiger Gennies Reichshof Bürgermeister  
Herr Stefan Raetz Rheinbach Bürgermeister  
Herr Mario Loskill Ruppichterorth Bürgermeister  
Herr Klaus Schumacher Sankt Augustin Bürgermeister Stv. Vorsitzender  
Herr Bernd Lehmann Siegburg Städt. Verwaltungsdirektor  
Herr Dirk Wagner, Solingen Ressortgeschäftsführung  
Frau Petra Kalbrenner Swisttal Bürgermeisterin  
Herr Klaus-Werner Jablonski Troisdorf Bürgermeister  
Frau Renate Offergeld Wachtberg Bürgermeisterin  
Herr Peter Koester Waldbröl Bürgermeister Vorsitzender  
Herr Michael Schell Wiehl Beigeordneter  
Frau Heidi Kirchner Windeck Gemeindeamtsrätin  
Herr Friedrich Hachenberg Wipperfürth Beamter

### *Verbandsvorsteher:*

Bürgermeister Klaus Pipke, Stadt Hennef

### 1. Stellvertreter

Landrat Jochen Hagt, Oberbergischer Kreis

### 2. Stellvertreter

Landrat Sebastian Schuster, Rhein-Sieg-Kreis

### *Geschäftsführung*

Herr Thomas Neukirch

Herr Norbert Kreuzer Stellvertreter

Herr Christian Völz Stellvertreter bis 30.09.2017

## Mitarbeiter

Beamte	12
Beschäftigte	136

**Fortsetzung Civitec Zweckverband Kommunale Informationsverarbeitung Siegburg**

<b>Civitec</b>	<b>Bilanz</b>		
<b>AKTIVA</b>	<b>31.12.2017</b> EUR	<b>31.12.2016</b> EUR	<b>31.12.2015</b> EUR
<b>Anlagevermögen</b>			
Immaterielle Vermögensgegenstände	1.669.715	1.609.016	1.041.586
Sachanlagen	3.692.659	3.603.801	4.157.726
Finanzanlagen	4.598.409	4.203.267	112.300
<b>Umlaufvermögen</b>			
Vorräte	71.944	42.474	41.946
Forderungen, sonst. Vermögensgegenst.	4.077.659	3.616.290	4.202.163
Bankguthaben/Kasse	2.733.730	3.352.249	8.297.653
Rechnungsabgrenzungsposten	1.673.497	1.687.780	1.309.963
<b>Bilanzsumme</b>	<b>18.517.611</b>	<b>18.114.876</b>	<b>19.163.338</b>
<b>PASSIVA</b>			
<b>Eigenkapital</b>			
Rücklagen	763.173	763.173	763.173
Gewinn-/Verlustvortrag	2.484.095	3.387.891	3.486.502
Jahresüberschuss/ Jahresfehlbetrag	-35.911	-903.795	-98.611
<b>Rückstellungen</b>	13.627.307	12.897.329	12.081.615
<b>Verbindlichkeiten</b>			
erhaltene Anzahlungen	0	0	31.848
aus Lieferungen und Leistungen	966.739	709.898	2.242.733
gegenüber beteiligten Unternehmen	164.152	769.385	215.755
sonstige Verbindlichkeiten	192.640	167.602	170.888
<b>Rechnungsabgrenzungsposten</b>	355.416	323.394	269.435
<b>Bilanzsumme</b>	<b>18.517.611</b>	<b>18.114.876</b>	<b>19.163.338</b>



**Fortsetzung Civitec Zweckverband Kommunale Informationsverarbeitung Siegburg**

<b>Civitec</b>	<b>GuV</b>		
	<b>31.12.2017</b>	<b>31.12.2016</b>	<b>31.12.2015</b>
	EUR	EUR	EUR
Umsatzerlöse	28.951.305	26.984.478	24.795.803
sonstige betriebliche Erträge	597.124	273.302	629.078
Materialaufwand	-11.525.712	-10.575.626	-8.860.511
Personalaufwand	-11.476.928	-11.054.894	-10.778.576
Abschreibungen	-2.406.293	-2.232.777	-1.905.309
Sonstige betriebliche Aufwendungen	-3.478.691	-3.502.610	-3.261.608
Erträge aus Beteiligungen	18.551	0	0
Erträge aus Wertpapieren	688	36	23
Sonstige Zinsen und ähnliche Erträge	105.995	119.503	115.865
Zinsen und ähnliche Aufwendungen	-812.085	-884.693	-789.280
<b>Ergebnis der gewöhnlichen Geschäftstätigkeit</b>	<b>-26.046</b>	<b>-873.281</b>	<b>-54.516</b>
außerordentliche Erträge			1.582.959
außerordentliche Aufwendungen			0
Sonstige Steuern	-9.864	-30.515	-56.963
<b>Jahresüberschuss</b>	<b>-35.911</b>	<b>-903.795</b>	<b>1.471.480</b>

**Kennzahlen**

<b>Kennzahlen</b>	<b>2017</b>	<b>2016</b>	<b>2015</b>
Eigenkapitalquote	17,3%	17,9%	21,7%
Anlagenintensität	53,8%	52,0%	27,7%
Anlagedeckung I	32,2%	34,5%	78,2%
Umsatzrentabilität	-0,1%	-3,2%	-0,2%
Gesamtkapitalrentabilität	-0,1%	-4,8%	8,0%
Cashflow	2.370.383 €	1.328.982 €	3.376.789 €
Personalintensität	38,8%	40,6%	42,4%
Materialintensität	39,0%	38,8%	34,8%
Wirtschaftlichkeit	1,00	0,97	1,00